Rebentou em POrtugal, Hontem Pela Manhã, Um Movimento Sedicioso

Bibliotheca Nacional
Av. Rio Branco

12 PAGINAS
Diario Carioca
100 REIS
Fundador: J. E. DE MACEDO SOARES
Anno VI — Numero 1.606 | Rio de Janeiro, Sabbado, 28 de Outubro de 1933 | Praça Tiradentes n.° 77

A Guarnição de Bragança Queria a Renuncia do Sr. Olive'ra Salazar

Este Continuaria, Entretanto, na Pasta da Fazenda — Suffocada Logo a Rebellião

MADRID, 27 — (Especial para o DIARIO CARIOCA) — Telegrapham de Lisboa que a cidade foi, pela manhã, alarmada com grande movimento de tropas.

Soube-se depois que se havia revoltado a guarnição militar de Bragança, mas que as forças do governo conseguiram suffocar o movimento.

Gal. Oscar Carmona, presidente da Republica Portugueza

Reina absoluta tranquillidade em Lisboa e no Porto.

As tropas do Exercito e da Marinha voltaram aos respectivos quarteis.

Em meios officiaes, fala-se que o governo está forte e perfeitamente apparelhado para enfrentar qualquer movimento subversivo.

OS MOTIVOS DA REBELLIÃO

LISBOA, 27 — (Especial para o DIARIO CARIOCA) — A revolta que acaba de rebentar na cidade de Bragança, em que tomou parte a guarnição militar daquella cidade, é explicada como o resultado da profunda divergencia surgida no seio do Exercito em torno da actual

Sr. Oliveira Salazar, palestrando com o jornalista Antonio Ferro

organização politico-administrativa da Republica.

O sr. Oliveira Salazar, de accordo com os desejos dos officiaes revoltosos, deveria renunciar á presidencia do Ministerio, onde estaria procurando imprimir á organização do Estado caracter nitidamente fascista.

A rebellião pretendia reduzir a esphera de acção do illustre homem publico á pasta das Finanças, devendo-se activar as medidas necessarias ao regresso do paiz ao regime constitucional baseado na representação politica, sem o suffragio corporativo, impedindo-se o estabelecimento no paiz do regime das corporações, vigorante na Italia.

Houve numerosas prisões, o que parece indicar a existencia de ramificações do movimento em varios pontos do paiz.

A Extincção da Quota Ouro Das Tarifas da Light & Power Representa Providencia Inadiavel, Não Só Para Desafogo da População Carioca, Como Para Permittir a Expansão Industrial do Districto Federal

O Povo Carioca Quer a Sua Autonomia

MAS DESEJA UMA MEDIDA COMPLETA, SEM RESTRICÇÕES DESCABIDAS, COLLOCANDO-O NUMA SITUAÇÃO INFERIOR EM FACE DOS ESTADOS FEDERADOS

Por Que Só Elle Deverá Contentar-se Com Eleger Apenas o Seu Chefe do Executivo ?

Sr. Adolpho Bergamini, o parlamentar carioca, que sempre propugnou pela autonomia do Districto Federal

A autonomia do Distructo Federal foi sempre o cartaz de propaganda preferido pelos politicos, nas vesperas dos grandes pleitos, afim de angariar um eleitorado que pesasse na balança das cogitações partidarias, sem, todavia, tomal-a em realidade.

A Alliança Liberal a inscreveu como um dos pontos capitaes do seu programma de acção caso seu candidato fosse conduzido á presidencia da nação.

Perdida nas urnas, victoriosa no prelio das armas, a jornada civica que empolgou todo o paiz, levou, o sr. Getulio Vargas á presidencia do Governo Provisorio. A autonomia do Districto foi posta á margem das cogitações dos governantes.

No antigo parlamento, vozes de batalhadores incansaveis se levantaram em pról de tão justa aspiração.

Os srs. Adolpho Bergamini, Sampaio Corrêa e outros, não esmoreceram pela decretação da autonomia do Districto Federal.

No ultimo pleito, o Partido Autonomista, bom basticamente e para fins eleitoraes, incluiu entre os pontos de vista que seus representantes defenderiam na Constituinte a equiparação do Districto Federal aos Estados.

Pois bem. Parece assentado que a capital da Republica terá nos pleitos vindouros, a eleição do seu governador. Mas offerecer ao Rio de Janeiro apenas a faculdade de eleger o seu prefeito, não basta. O carioca propugna pela autonomia integral do seu Districto. Essa, sim, seria a medida justa que todos os cariocas desejam ver posta em pratica pelo governo da Republica.

A Assembléa Nacional Constituinte e a Palavra do Ministro da Justiça

OS MEMBROS DA SUB-COMMISSÃO DE CONSTITUIÇÃO NÃO SERÃO CONVOCADOS PARA A ASSEMBLE'A NACIONAL CONSTITUINTE

Em vista da noticia que a cada instante mais se divulga de que seriam convocados pelo Governo Provisorio os membros da sub-commissão de Constituição para fazerem parte da Assembléa Nacional Constituinte, os representantes dos jornaes junto ao Ministerio da Justiça resolveram ouvir do respectivo titular, sr. Antunes Maciel, qualquer informação a respeito.

Inquirido sobre a noticia em apreço, o ministro da Justiça respondeu immediatamente e sem reservas:

— Essa noticia carece, por inteiro, de qualquer fundamento. Seria um absurdo. O governo não iria nomear para a Assembléa Constituinte, os que, como os srs. general Góes Monteiro, Agenor de Roure, Arthur Ribeiro e Themistocles Cavalcanti, seriam inelegiveis em face dos dispositivos claros e expressos do Codigo Eleitoral.

E concluindo com emphase:

— Podem declarar formalmente que a informação não tem nenhum fundamento.

SENSACIONAL!
ROUPAS PARA HOMENS
com
2 CALÇAS !

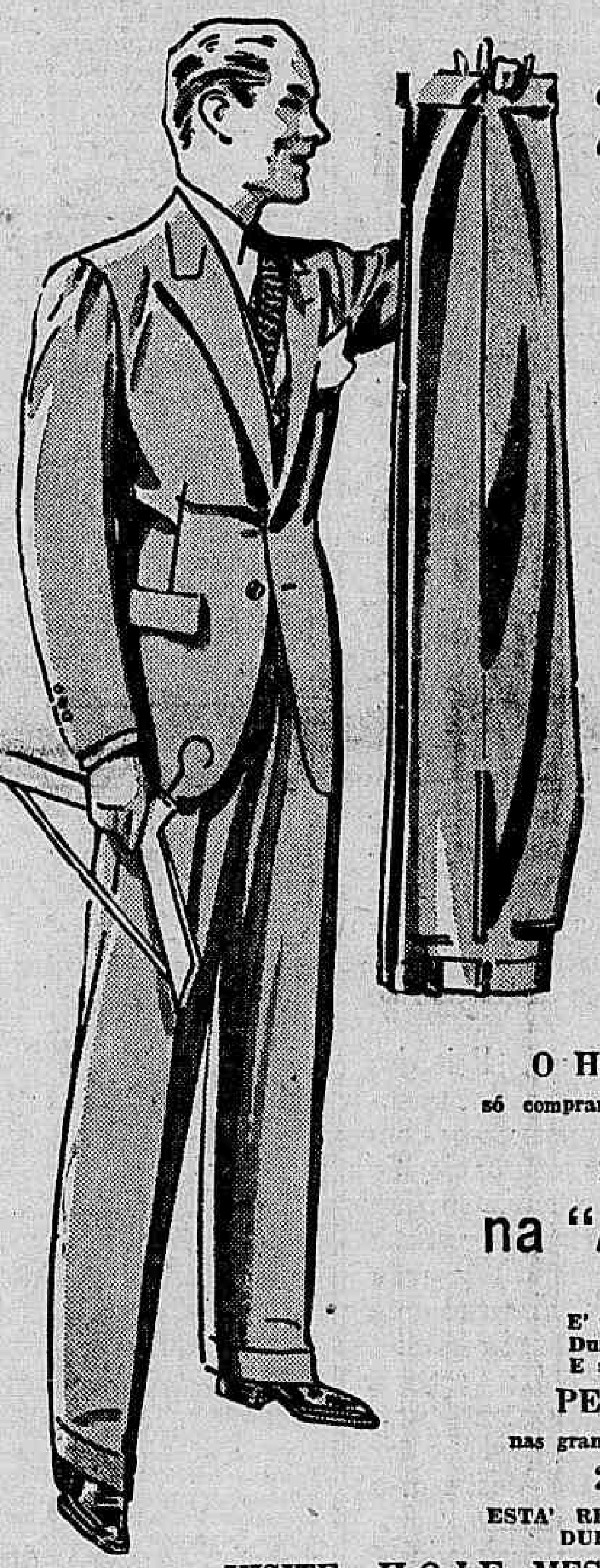

"A CAPITAL" sempre na vanguarda das grandes innovações e na defesa da economia particular — acaba de lançar á venda as
ROUPAS PARA HOMENS
ternos ou costumes com
2 CALÇAS!
Na America do Norte, não se compra mais uma roupa sem uma calça sobrecellente.
Agora vamos adoptar o systema pratico e economico do norte-americano.
TODOS SABEM:
O que se gasta mais na roupa é a calça:
Pela perda do friso
Pelo atrito
Pelo uso
O HOMEM MODERNO
só comprará as suas roupas de brim ou casemira com
2 CALÇAS
na "A CAPITAL"
PORQUE
E' mais economico
Duram o dobro
E anda sempre bem vestido
PENSE E REFLICTA
nas grandes vantagens das roupas com
2 CALÇAS!
ESTA' RESOLVIDO O PROBLEMA DA DURAÇAO DE UMA ROUPA.
VISITE HOJE MESMO
"A CAPITAL"
A casa que veste com elegancia e esconomia.
A DINHEIRO ou a CREDITO

A Eleição Para a Constituinte em Matto Grosso

FOI ELEITO, PELA OPPOSIÇÃO O SR. JOAO VILLASBOAS

O sr. João Villasbôas, membro da commissão executiva do Partido Constitucionalista de Matto Grosso, dirigiu o seguinte telegramma ao sr. dr. Mozart Lago:

"CUYABA' — Tenho o prazer de communicar ao querido amigo e illustre collega que, pelo resultado já apurado da ultima eleição em Matto Grosso, realizada em virtude da annullação do pleito de 3 de maio, defendida tão brilhantemente perante Tribunal Superior de Justiça Eleitoral, estou já seguramente eleito pelo quociente eleitoral, representando o Partido Constitucionalista. Nosso esplendido triumpho deve alegrar immensamente o ardoroso e destemido advogado que tivemos, assim como demonstra, eloquentemente, o acerto e a justiça da decisão do Tribunal Superior, consagrando a integridade e a independencia dos grandes ministros Eduardo Espinola, Affonso Penna Junior e Monteiro de Salles, que salvaram a verdade eleitoral neste Estado, prestigiando de tal arte a Justiça e a Democracia em nossa terra. Pelo Partido Constitucionalista e por mim mesmo reitero agradecimentos e felicitações ao nosso bravo patrono. Affectuoso abraço. (a.) João Villasbôas".

"A SÃO PAULO" Companhia Nacional de Seguros de Vida
SUCCURSAL NESTA CAPITAL AVENIDA RIO BRANCO N.° 131, 1.° ANDAR
Directores: — DR. JOSE' MARIA WHITAKER
DR ERASMO I. DE ASSUMPÇAO
DR. J. C. DE MACEDO SOARES

Conferenciaram e despacharam com o chefe do governo

No Palacio do Cattete conferenciou e despachou hontem com o sr. Getulio Vargas, Chefe do Governo Provisorio, o sr. José Americo, ministro da Viação; e conferenciou com s. excia. o sr. dr. Pedro Ernesto.

Uma Supplica

Christo, Rei dos Reis, Senhor dos Senhores!

Ainda não fostes expulso da terra! Ainda ha quem Vos ame, ainda ha quem Vos busque, como busca a propria vida, a propria salvação!

Todos precisam de Vós. O faminto procurando o alimento, é a Vós que procura; o sedento busca a fonte para se desalterar e é a Vós que busca; o artista procura abelleza e é a Vós que elle procura, pois sois a perfeita belleza; quem pesquiza a verdade busca, inconsciente, a Vós, que sois a unica verdade, digna de ser conhecida.

Viestes a primeira vez para salvar-nos e reformar a alma humana, criando a Lei Nova — a Lei do Amor. Dissestes: "Ouvistes que foi dito: ama ao teu proximo e odeia o teu inimigo. Mas Eu vos digo: amae aos vossos inimigos; bemdizei aos que vos maldizem; fazei o bem áquelles que vos odeiam; orae pelos que vos prejudicam, que vos ultrajam, que vos perseguem. Afim de que imiteis o Vosso Pae que está no Céo, pois que elle faz brilhar o sol sobre os máos e sobre os bons e faz chover sobre os justos e os injustos."

Quando a Vossa realeza se ostentou pela primeira vez, ao entrardes em Jerusalem, acompanhou-Vos a multidão dos que victoriavam Aquelle a Quem pouco depois, apupariam.

Entrastes triumphante na Cidade que devia ser o Vosso throno e que foi o Vosso tumulo!

Brilhava a areia da estrada, ao calor do sol e da gloria, entre ramos frescos e hymnos de esperança. O céo aberto no infinito era de uma serena paz, um céo azul, tão azul e alegre como a promessa de um olhar divino.

Pedro, á frente, exclamava, em tom vibrante: "Hosanna ao Filho de David!".

Ao chegarem ás portas da cidade Mãe, as vozes de enthusiasmo não arrefecem: "Bemdito o Rei que vem em nome do Senhor!".

Vinte seculos são passados, vinte seculos de perseguições sem tréguas e a despeito de tudo, não conseguiram empanar a Vossa gloria e continuaes a reinar e cada vez mais irradia a Verdade que sois Vós, ó meu Rei, meu Redemptor!

Havemos de proclamal-o, sim, para que não torneis a dizer: "se estes se calarem, gritarão as proprias pedras!" As pedras da estrada que os phariseus de alma tôrva apanharam para lapidar-Vos seriam menos insensiveis que as nossas almas, se não se enchessem de Vós, do Vosso amor!

Precisamos de Vós, Jesus, Rei dos Reis! Suspiramos pelo Vosso olhar, que penetra as nossas consciencias, illuminando-as com o clarão da Vossa luz! Nestes tempos de céo cinzento, precursor de tempestade, em que as almas se debatem na incerteza angustiosa do dia seguinte, appellamos para Vós, meu Soberano e meu Senhor. Vós dissestes uma vez: "se algum estiver só, Eu estarei com elle. Remove a pedra e ahi me acharás; corta a madeira e ver-me-ás ahi." Mas para descobrir-Vos na pedra e na madeira é preciso ter a capacidade de ver-Vos e sem Vós, sem o Vosso auxilio, que poderemos fazer?

Vinde, Senhor, que estamos arriscados a perecer, se não Vos apressardes, em soccorrer-nos. Vinde, Jesus, meu Redemptor! Só Vós sois Rei e a Vossa realeza não terá fim e não passará, como não passará a Vossa palavra!

VERA DE LIMA

Roubou o Anel Para Offerecel-o á Noiva

DETIDO E INTERROGADO PELA POLICIA DO 17º DISTRICTO, CONFESSOU A AUTORIA DO DELICTO

Ao commissario Machado Jor de serviço na delegacia do 17º districto policial, foi levada queixa de um furto verificado em a residencia de d. Yolanda Dianna, a rua Conde de Bomfim n. 209.

Adeantou aquella senhora que de sua residencia havia mysteriosamente desapparecido um annel de ouro no valor de réis 3:000$000.

Não desconfiava de pessoa alguma. Os criados eram de confiança.

Rigorosas diligencias foram determinadas, e de pesquiza em pesquiza, conseguiu aquella autoridade descobrir o anel em poder da senhorita Lindomar Ferreira Lima.

Souberam os policiaes ser a moça noiva do alfaiate Geraldo Brasil, primo da sra. Yolanda, de cuja residencia havia desapparecido a joia.

Preso e conduzido á delegacia o alfaiate confessou o roubo. Elle foi autuado e recolhido ao xadrez.

A annel foi apreendido e entregue á sua proprietaria.

LIVRARIA ALVES
Livros collegiaes e academicos.
RUA DO OUVIDOR, 166.

BRINS DE LINHO
EM CORTES
GRANDE VARIEDADE
METRO DE OURO
159, R. ROSARIO, 159

Foi Concedida a Exoneração ao Inspector Geral de Illuminação

NOMEADO O SEU SUBSTITUTO

Com a designação da commissão nomeada pelo ministro da Viação, para solucionar a momentosa questão do preço do gaz, sentindo-se o engenheiro Alex Rabello, inspector geral de Illuminação constrangido, resolveu dirigir-lhe uma carta, pedindo a exoneração do cargo que era vem desempenhando desde o inicio da sua administração.

O ministro José Americo de Almeida, aceitou a exoneração pedida do seu antigo auxiliar e designou para substituil-o naquelle alto posto, o chefe de secção da Inspectoria de Illuminação, engenheiro Oscar Mafaldo de Oliveira, que immediatamente tomou posse do referido cargo.

Brigaram o Jornaleiro e o motorista

Por motivo futil desavieram-se, hontem, á tarde, na rua Visconde do Rio Branco, o jornaleiro Joaquim da Silva Botelho, de 21 annos, solteiro, domiciliado a rua Manoel Victorino numero 175 e o motorista da prefeitura Manoel Pinto Silva, com 43 annos de idade, solteiro, e residente á rua Bomfim n. 70.

Porque promovessem disturbio em via publica, deteve-os o inspector de trafego n. 429.

SANATOSSE
PARA TOSSE

EMPRESTIMOS
Sobre Apolices, Acções de Bancos e Companhias
DESCONTOS DE LETRAS PROMISSORIAS E DUPLICATAS
Borges & Irmão
BANQUEIROS
Casa fundada em 1884
Séde no PORTO (Portugal)
Agencias em LISBOA, Braga, Ovar, Mattozinhos e RIO DE JANEIRO
Rua da Alfandega, 24 e 26
Sacam sobre Portugal, Hespanha, Londres Paris Italia, ás melhores taxas do mercado
Encarregam-se de COBRANÇAS de Letras Dividendos e Alugueis de Predios
Contas Correntes
PAGAM SOBRE DEPOSITOS
Com livros de cheques e retiradas livres
Até 10:000$ — 4 %
Sem limite — 3 %
ao anno

"Gazeta do Trabalho"

O BREVE APPARECIMENTO DESSA IMPORTANTE PUBLICAÇÃO

E' sob o ponto de vista doutrinario e orientador que brevemente se apresentará ao povo áos operarios, á classe patronal e aos estudiosos, a "Gazeta do Trabalho". A revolução de 1930 despertou e incrementou os problemas até então postos á margem, de effeito, apenas, mas vesperas de eleições. Pouco a pouco o desenvolvimento da classe operaria vae sendo norteado para um resultado mais solido desde que lhes sejam prestados com lealdade os recursos necessarios á sua educação civica e ao seu bem-estar. A "Gazeta do Trabalho" é um orgão que tem por fim, sem desvanecimento, auxiliar orientar, harmonizar os interesses patronaes com os dos operarios e proletarios. Publica as decisões do governo firmando aresto. Não tem côr nem crédo politico e ficará ao alcance de qualquer pessoa adquiril-o. Aceitará suggestões fará a critica sensata, ficando á disposição de quem quer que pretenda illustral-a com as suas doutrinas. Não fará ataque pessoal e será moderada em sua linguagem. E com este programma, o qual se prende a qualquer ramo da actividade, a "Gazeta do Trabalho" recommenda-se ao publico, certa de sua victoria, com um corpo de redacção que muito a recommenda, assim constituido: Wilson Bakker de Araujo Costa, director responsavel; Americo Palha, redactor-chefe; Castellar de Oliveira Borges, director secretario (funccionarios do Departamento Nacional do Trabalho) e Antonio Baptista de Souza, director proprietario. A redacção ficará situada á rua da Misericordia, 51, para onde poderá ser dirigida a correspondencia.

CASA Guimarães
OUVIDOR, 50
ESQUINA DE
1º DE MARÇO

Grande Assembléa Luso-Brasileira

AS ADHESÕES JA' RECEBIDAS DE PERSONALIDADES DE DESTAQUE NAS LETRAS E NA SOCIEDADE

Sr. Herbert Moses

Está provocando o maior applauso a iniciativa deste certame cultural.

A solennidade, sob os auspicios do DIARIO CARIOCA, e do "Diario Portuguez", largamente divulgada em toda a imprensa desta capital, dos Estados e do exterior, por intermedio da Agencia Havas, promette uma repercussão não menos significativa de que a daquelles nossos collegas, não lhe faltando, como não lhe tem faltado o apoio incondicional de todos.

Programma que será irradiado para todo o paiz e para todo o mundo, assim é pensamento dos promotores deste empreendimento, certamente, pela equilibrada belleza scientifica, literaria e artistica que o assignala, não poderá deixar de ter o resultado e lograr o objectivo que procura.

Agora, com a chegada do exmo. sr. Martinho Nobre de Mello, embaixador portuguez, que se achava em São Paulo, as demarches terão andamento maior, e, em poucos dias, poderemos dar á curiosidade de nossos leitores, uma noticia completa e definitiva a respeito.

Amanhã as conversações gyrarão entre o dr. Herbert Moses, presidente da Associação Brasileira de Imprensa, e o nosso companheiro de trabalho, o poeta Darcy Teixeira Monteiro, ideador da brilhante festa, podendo-se esperar, graças ao dynamismo de ambos, seja tudo ultimado com a maior presteza possivel.

AS ADHESOES

Já adheriram ao movimento, as seguintes personalidades, de grande destaque em nossos meios culturaes:

Escriptor Agrippino Grieco, que aceitou fazer a conferencia sobre a literatura e os homens illustres de Portugal; drs. Evaristo de Moraes, Carlos Cavaco, Berillo Neves, membro da directoria do Touring Club; dr. D. Martins de Oliveira, que fará o panegyrico do ministro Oliveira Salazar; Americo Palha, Zolachio Diniz, Max Monteiro, Odilo Costa Filho, R. Magalhães Junior, Raphael Barbosa, Figueiredo Pimentel, Barros Vidal, Gilberto de Andrade, Gentil de Castro, etc.

Mario Azevedo, Sylvio Pereira, Oscar Gonçalves, Renato Murce e outros artistas musicistas e cantores, já emprestaram sua solidariedade, pondo-se ao lado deste empreendimento.

UMA SIGNIFICATIVA SOLIDARIEDADE

O dr. Isaac Garson, advogado da "Casa dos Sargentos", instituição militar de grande prestigio, veiu pessoalmente, numa visita cordialissima, á nossa redacção, expressar a sympathia e o alcance da Grande Assembléa Luso-Brasileira, hypothecando-nos todo o apoio.

UM VALIOSO CONCURSO

Varias estações de Radio, assim como diversos artistas que têm programmas de casas commerciaes, collocaram-se á disposição para transmittirem, através dos microphones, os communicados relativos á esta iniciativa.

CONSTITUIÇÃO DE UM COMITE' ORGANIZADOR

Ainda amanhã deverá ficar assentado, em definitivo, o Comité Organizador da Grande Assembléa Luso-Brasileira.

NOMES DO PROGRAMMA

Logo que fique escolhido o Comité Organizador, será tambem publicada, na integra, a lista dos nomes que figurarão no programma.

DR. JOSE' DE ALBUQUERQUE
Doenças sexuaes do Homem
Diagnostico causal e tratamento da
IMPOTENCIA EM MOÇO
R. 7 de Setembro, 207 de 1 ás 6

Actos do ministro da Marinha

O ministro da Marinha solicitou providencias ao seu collega da pasta da Viação, no sentido de serem attendidos pela Companhia Sud Americana, mediante indemnização pelo Ministerio da Marinha, os radiogrammas expedidos, em objecto de serviço publico, pelo pharoleiro encarregado do pharol de Fernando Noronha.

O titular da pasta da Marinha por acto de hontem, resolveu dispensar o capitão de fragata Alfredo Ruy Barbosa, da commissão que procede a revisão do regulamento do Corpo de Sub-officiaes da Armada, e designar para substituil-o, o official de egual patente Sylvio de Noronha.

Por de hontem do ministro da Marinha foi promovido á classe immediatamente superior o marinheiro nacional de segunda classe José Hilario da Cruz.

Das funcções de immediato do Centro de Aviação Naval e de commandante da 1ª secção de aviões de Esclarecimento e Observação da Defesa Aerea do Littoral, foi dispensado por acto de hontem, do ministro da Marinha, o capitão de fragata aviador naval Fernando Victor do Amaral Savaget.

Ao director geral do Pessoal da Armada o ministro da Marinha communicou para os devidos fins, ter resolvido mandar trancar a matricula do Curso de Communicação do capitão de corveta Leonel de Magalhães Bastos, visto ter sido designado para outra commissão.

Ao almirante Protogenes Guimarães, ministro da Marinha, resolveu dispensar o capitão tenente Bemvindo Jacques Horta dos serviços da Commissão de Syndicancia para sub-officiaes e inferiores e designar para substituil-o o official de egual patente Antonio Rogerio Coimbra.

A PEDIDOS

SOBRE UM CASO PAULISTA

Não pretendemos aqui, forjar um moralista de ultima hora, e de encommenda. Nem tão pouco acoimar — "acoimar" — sim, a ninguem. Achamos, pois, que a imprensa está no seu papel, na divulgação de tudo.

Entretanto, façamos um juizo ligeiro, sobre um assumpto que esteve, dias atraz, grandemente em fóco, e que por isso mesmo, agitou a opinião publica: o caso de d. Josina Amaral.

Verdade que a outrem, e não a nós, caberia, de justiça, tratar dessa questão. Comtudo, arrisquemos, em poucas linhas, o nosso juizo proprio, embora desvalido, sobre essa materia em apreço.

O facto está agora em seus devidos termos, visto que elle foi entregue á justiça publica, para o seu devido esclarecimento. E' o tribunal quem vae decidir sobre a criminalidade ou innocencia dos accusados.

Deixemos, portanto, a causa percorrer os tramites da lei. Entretanto, isto não importa que façamos um pequeno commentario, visando o assumpto sob outro aspecto, visto como estamos na supposição mais firme, de que a verdade virá em breve, aclarar as apparencias turvas desse decantado acontecimento.

Mas, foi a propria d. Josina Amaral, em sua palestra comnosco, quem a taes deducções nos conduzira. Ouvimol-a, hontem, descuidadamente, no palacete da propria residencia de seu filho. E ella nos falou, com aquella calma, que permitte á gente formar um parecer, reflectido, que não póde enganar.

Dahi a convicção que nos domina, e que pretendemos exterminar aqui. Pois ella nos dissera:

— "O senhor deve imagniar o meu desgosto, por tudo quanto se passou. Não ha duvida que sou uma senhora que já viveu bastante, e que por isso deva encontrar um pouco de repouso, em minha velhice. Assim sendo, eu não vejo necessidade alguma de andar á testa de todas as minucias que se prendem com os meus negocios. Porisso, eu confiei muita coisa a meu filho, que é quem se encarrega dos meus recebimentos e de outros assumptos".

— Ahi, uma interrogação directa a nós, que dialogavamos com ella: — "O senhor não acha justo que, — possuindo a gente uma pessoa capaz de gerir com as nossas coisas e de nosso contento — lhe deveriamos confiar tudo, para o nosso socego, repouso e tranquillidade? E este é o meu caso. Nem por tal se diga que sou uma invalida, incapaz mesmo de agir na minha vida. Resulta, portanto, desse meu modo de pensar, a minha esquivança natural, em comparecer á barra da justiça, para o cerceamento daquillo que me assiste o mais pleno direito".

Depois, encaminhámos o assumpto para um prelio, onde elle mais nos pareceu impressionar a opinião publica — a scena de sua prisão, no Rio.

D. Josina, que então nos falava com desenvoltura, e vivacidade até, fixando-nos com um olhar brilhante, a despeito de sua idade avançada, da seguinte maneira se expressara:

— "Foi um tormento o que padeci. Como mulher, não acostumada a assistir factos dessa natureza, eu senti uma horrivel impressão ao receber o aviso, pela criada, de que a policia havia cercado a nossa casa. E, como nessa occasião não se achasse ali o meu filho (referia-se d. Josina ao dr Mario Amaral) eu pedi á minha nora que me valesse, para me furtar á descoberta pelos policiaes.

Mas, não sabendo ella de que forma me pudesse occultar da presença desses homens, que tanto me apavoravam, eu tomei, de mim propria, o alvitre de entrar em um grande armario, e feito isso pedi ainda á mesma que cerasse as portas, afim de não ser descoberta.

Ahi temos, narrada com a singeleza habitual de uma respeitavel matrona, a phase mais interessante, desse quasi drama em familia...

Elucidado, por tal fórma, esse topico da materia, vejamos, sob outro aspecto, a questão.

De mais a mais, nesses episodios, se entrelaçaram, de um modo inevitavel, toda a grande familia paulista. Visto como, a sociedade nada mais é que o prolongamento da propria familia.

E, todos sabem, perfeitamente, que d. Josina pertence á mais elevada estirpe de nossa terra.

Por conseguinte, impronunciadas aquellas pessoas, que se encontram á face da justiça, este facto resultaria, como uma esponja, sobre um labéu profundo, o qual viera consequentemente attingir o grande meio, onde aquellas mesmas pessoas desfrutam de mais bellas relações de amizade.

Esta é, sem duvida, uma resultante inquestionavel, de tão ruidoso acontecimento.

Praza por isso, aos bons ventos, que a policia de nossa terra, ciosa de seus arduos deveres, se saiba conduzir com acerto e segurança, afim de que nos possa, em breve, offerecer resultados, os mais convincentes, de sua investigação em torno desse assumpto cujas conclusões, venham permittir á sociedade paulistana, sentir-se liberta dessa nuvem escura, que vem turbando o céu, claro, de sua existencia.

Porque, este caso, já vae transpondo, infelizmente, os horizontes largos da terra paulista, qual celeuma dantesca, contra a grande familia bandeirante.

São Paulo, 24-10-33.

GONÇALVES MEIRA

(Transcripto do "Diario da Noite", de 24-10-33).

A Sessão de Hontem do Tribunal Superior de Justiça Eleitoral

Foram Confirmados Todos os Diplomas Conferidos Pelo Tribunal Regional de Pernambuco — O Sr. Deodato Maia Substituiu o Sr. Edson Nobre de Lacerda na Bancada Sergipana — Os Proximos Julgamentos

Em sessão extraordinaria reuniu-se hontem o Tribunal Superior de Justiça Eleitoral, sob a presidencia do ministro Hermenegildo de Barros e presentes todos os juizes.

Foram julgados em definitivo os processos referentes ás eleições realizadas á 3 de maio nos Estados de Pernambuco e Sergipe, em virtude de certas determinações tomadas pelo Tribunal Superior quando apreciou em primeiro julgamento aquelles processos.

CONFIRMADOS OS DIPLOMAS EXPEDIDOS PELO T. REGIONAL DE PERNAMBUCO

Julgando em definitivo o processo referente ás eleições de Pernambuco, do qual foi relator o desembargador José Linhares, foram confirmados todos os diplomas expedidos pelo T. R. aos srs. João Alberto Agamemnon Magalhães, Antonio Souto Filho Arruda Falcão, Luiz Cedro Carneiro Leão Solano Carneiro da Cunha, Mario Domingues da Silva, Alfredo Camara, Arnaldo Olintho Bastos, Augusto Cavalcanti de Albuquerque, José de São Bezerra Cavalcanti, Thomaz Oliveira Lobo, Alde Feijó Sampaio, Adolpho Simões Barbosa, Angelo de Souza e Ozorio Borba.

Foram considerados supplentes do Partido Social Democratico o tenente Humberto de Salles Moura Ferreira e do Partido Republicano Social (opposição) os srs. Fileno Miranda Gouveia de Barros, Bandeira de Mello, Gennaro Guimarães, Francisco Costa Maia, Costa Ribeiro, Julio Celso Albuquerque Bello, Samuel Hardmnann Antonio Vicente Andrade, Paulo Cavalcanti Salgado, Julio Fernanduno Barros Mello, Maviael Prado Sampaio, Archimedes de Oliveira, Raphael Xavier Thomaz de Caldas Filho e Alfredo Coutinho Filho.

A BANCADA SERGIPANA

Apreciando o processo relativo ás eleições de Sergipe, do qual foi relator o ministro Carvalho Mourão foram confirmados os diplomas expedidos pelo T. R. aos srs. Leandro Maynard Maciel, Rodrigues Doria e Augusto Leite. Expedido diploma pelo T. S. ao sr. Deodato Maia, cancellando-se o candidato Edson Nobre Lacerda, que ficou em inferioridade de votos, passando a ser primeiro supplente da legenda Liberdade e Civismo. Expedido diplomas como supplentes as srs. Eroides Carvalho Lourival Fontes, Moacyr Rabello Leite da União Republicana.

Serviu no mappa organisado pelo secretario do T. R. dr. Laudindo Macedo para apuração definitiva do pleito, com as modificações decorrentes do julgado.

AS ELEIÇÕES GAUCHAS

Nas conclusões geraes hontem approvadas no pleito no Rio Grande do Sul, ficou tambem annullada a 1ª secção da 13ª zona (D. Pedrito) além da 14ª secção da 36ª zona (S. Leopoldo).

OS PROXIMOS JULGAMENTOS

Na sessão de terça-feira proxima vindoura, serão julgadas em definitivo os processos das eleições dos Estado do Rio de Janeiro e Alagôas. Entrarão tambem em julgamento os processos de recursos contra a expedição de diplomas dos Estados da Bahia, Santa Catharina e possivelmente o do Territorio do Acre.

O Anniversario da Marcha Sobre Roma

COMO O ACONTECIMENTO SERA' COMMEMORADO EM TODA A ITALIA — O TEXTO DA MENSAGEM DIRIGIDA AOS CAMISAS PRETAS

ROMA, 27 — (H.) — E' o seguinte o texto da mensagem dirigida aos camisas pretas que será lida amanhã em todas as cidades da Italia por occasião do duodecimo anniversario da marcha sobre Roma:

MUSSOLINI

"Camisas pretas de toda a Italia! O anno XI do regime termina com um activo importante de acontecimentos e realizações. Vós os vivestes dia a dia Um delles, o cruzeiro aereo decennal, foi a exaltação da revolução nos ceus e nos mares por duas vezes cruzados. A façanha demonstrou de que tempera é a nova geração fascista. O mundo de doutrinas contra as quaes o fascismo se insurgiu desde março de 1919 capitula por toda a parte. Na Italia a sua propria lembrança está apagada. O povo italiano cerra fileiras, cada vez mais compactas em torno de idéas e realidades e enfrenta com abnegação e disciplina o máo estar da hora actual. "As jovens classes mostram-se fortes de espirito e promptas para a luta fortes de nossa confiança e promptas para todo e qualquer sacrificio".

"Camisas pretas da Italia. Caminhamos para o anno XII do regime com inteiro fervor e com a vontade mais firme do que nunca de que a revolução dará mais um passo para a frente com a criação de novas instituições para disciplinar as forças economicas e pol-as de accordo com as necessidades nacionaes. Avançamos passo a passo sem dobrar nem hesitar segundo o costume romano e damos ao mundo um exemplo sem precedente na historia da revolução constructiva que continua e se desenvolve, cresce e dá o exemplo da criação quotidiana do espirito e da vontade do povo.

Camisas pretas da Italia. A senha do anno XII será ainda mais severa porque a revolução fascista não é sómente o privilegio do esforço da Italia, mas a palavra de ordem e a esperança do mundo inteiro".

Só Um Jornal Brasileiro Não se Quiz Solidarizar Com o Nosso Governo no Incidente Com a França

E Este Foi o Orgão Instituto Mineiro do Café

O sentimento de patriotismo que prestigiou a acção energica do chefe do Governo Provisorio, quando do seu recente acto de represalia á attitude do governo francez, que vinha ferir os nossos interesses e a nossa dignidade, veiu demonstrar que o nosso povo sabe compreender muito bem os seus altos deveres civicos.

Como todos tiveram a satisfação de observar, a imprensa unanime do paiz não poupou louvores á providencia do governo brasileiro, registando-a com as melhores demonstrações de conforto e solidariedade.

Nem outra coisa se poderia esperar da nossa imprensa que, nos momentos como esse, sabe nobremente esquecer resentimentos e paixões partidarias, para se collocar ao lado da autoridade que representa a Nação.

Aliás, não foi somente a imprensa que cerrou fileiras em torno do governo, nesse delicado transe de nossa vida internacional. Foram todas as classes sociaes, foi o espirito publico, foi o pensamento popular, foi toda a alma do paiz. A' tradicional irreverencia da nossa gente, succedeu um movimento bellissimo de opinião, reflectindo a nobreza do coração brasileiro, que nunca deixou de vibrar, todas as vezes que está em jogo a dignidade

Sr. Mauro Roquette Pinto, o verdadeiro presidente do Instituto Mineiro do Café

nacional e são feridos os nossos melindres, seja por quem fôr.

O governo revolucionario deve se sentir satisfeito por vêr o povo applaudir seu gesto, com enthusiasmo justo, mas sem manifestações de hostilidade á Republica Franceza, esperando que a questão seja resolvida, num entendimento honroso entre as duas nações. Teve, porém, o governo a prova de que, em qualquer emergencia, sejam quaes forem as consequencias, a opinião publica saberá se manter com desassombro e coragem, na defesa do nosso direito de viver.

Entretanto, houve uma triste nota que constituiu uma excepção lamentavel e, digamos mesmo, odiosa.

Houve um jornal que deixou de se manifestar, que deixou de falar franco, que deixou de se incorporar á legião dos que sabem sentir as reacções legitimas da dignidade offendida.

Esse jornal chama-se **"Lavoura Mineira"**, é orgão official do Instituto Mineiro do Café. O diario mineiro, todavia, não soube disfarçar o mal que lhe causou o acto digno do governo brasileiro. Ficando de emboscada, sem a coragem de se apresentar de frente, fala aquelle jornal, numa dialetica confusionista, mas sufficiente para se descobrir o espirito derrotista do famoso Instituto, que tanto mal tem feito á lavoura mineira e aos interesses dos agricultores do grande Estado mediterraneo.

Os commentarios da **"Lavoura Mineira"** ao decreto do governo brasileiro estão longe de ser uma demonstração leal de solidariedade aos responsaveis pelos destinos do paiz. Fogem dessa demonstração, enveredam por atalhos, mettem-se num labyrintho de jogo de palavras e, no final, está retratada a orientação anti-nacionalista dos directores do Instituto Mineiro do Café.

E' essa gente que pretende salvar a lavoura de Minas, ideando a criação de apparelhos complicados para a "protecção" dos lavradores.

Untisal

Cura a dôr de garganta

DR. LEMGRUBER FILHO

SEGUE HOJE, PARA MACUCO, ESSE ILLUSTRE POLITICO FLUMINENSE

Dr. Lemgruber Filho

Segue hoje para Macuco, onde vae organizar os directorios municipaes do Partido Popular Radical naquelle sector fluminense, o sr. Lemgruber Filho.

O sr. Lemgruber Filho é um nome de larga projecção no Estado do Rio, possuindo real prestigio politico. Na zona que agora vae visitar, o sr. Lemgruber Filho conta com grandes amizades e muitas sympathias, motivo por que a sua missão deverá alcançar exito absoluto.

Vigiado, em Montevidéo, o Jornal "El Dia"

MONTEVIDE'O, 27 w (Havas) — A policia estabeleceu vigilancia em torno do jornal "El Dia", de que é director o ex-deputado Juan Guichon. Foi prohibida a passagem de vehiculos e de pedestres em frente a esse jornal. Os estudantes de direito continuam em greve.

Telegramma do Interventor Gratuliano de Britto ao ministro José Americo

JOAO PESSOA, 27 (União) — O interventor Gratuliano de Britto dirigiu ao ministro José Americo de Almeida o seguinte telegramma: "Centro Academico Direito Parahyba pede interesse v. ex. junto ministro Educação afim conseguir não vigore Estado artigo reforma ensino dois terços frequencia promoção como medida protecção estudantes pobres. Affirma esta pretensão nada será exorbitante, visto como aproveitamento academicos está demonstrado notas sufficientes promoção obtidas provas parciaes effectuadas durante anno lectivo.

Indanthren

Os vestidinhos das creanças precisando ser constantemente lavados, exigem firmeza de côres.

Evitem as fazendas que desbotam. Certifique-se, antes de compral-as, de que trazem a etiqueta

INDANTHREN.

A Bancada Gaucha na Constituinte

Sob a Presidencia do Sr. Flores da Cunha, Reuniu-se, em Porto Alegre, a Representação do Partido Liberal

O INTERVENTOR RIOGRANDENSE MANIFESTA-SE MAIS UMA VEZ, FAVORAVEL A' ANNISTIA

General Flores da Cunha

PORTO ALEGRE, 27 (Serviço especial do DIARIO CARIOCA) — Foi distribuida a seguinte nota á imprensa: "Sob a presidencia do general Flores da Cunha reuniu-se a representação do Partido Liberal á Assembléa Constituinte, que se installará na Capital da Republica a 15 de novembro. Estiveram presentes todos os deputados liberaes com excepção dos srs. João Simplicio, Carlos Maximiliano, Ascanio Tubino e Fanfa Ribas, que se acham ausentes. De inicio o interventor se congratulou com os deputados presentes pela victoria eleitoral. A seguir foram assentados os pontos fundamentaes que constituirão as questões fechadas para a bancada liberal. Todos esses pontos, auridos no programma do Partido, foram discutidos e unanimemente adoptados. No decorrer da reunião o general Flores da Cunha teve opportunidade de manifestar-se, mais uma vez, favoravel á amnistia, desejando que os deputados liberaes apoiassem essa medida. Declarou ainda que, quebrando a praxe seguida geralmente, não indicaria nenhum dos seus correligionarios para a funcção de "leader" da bancada, deixando o assumpto para ser resolvido pelos proprios deputados, cuja escolha seria homologada pela direcção do Partido Republicano Liberal. Depois de assentados esse e outros assumptos da economia interna do Partido foi encerrada a reunião, que decorreu na maior cordialidade e harmonia."

DUARTINA

para o estomago e calmante

O Alistamento Automatico dos Commerciantes, dos Industriaes e Respectivos Empregados

ENCONTROU MEIO PRATICO DE REALIZAL-O O PARTIDO ECONOMISTA DO BRASIL

Sob a presidencia do dr. João Daudt d'Oliveira, reuniu-se hontem a Commissão Executiva do Partido Economista do Brasil, em sessão ordinaria, que foi assás interessante.

Após a leitura do expediente, bastante longo, pois o Partido tem recebido larga correspondencia de novas adhesões e applausos ao reinicio de sua actividade eleitoral, foi fixado o dia 9 de novembro, á tarde, para a homenagem civica a realizar-se na propria séde social, em memoria do sr. Serafim Vallandro, e na qual será orador official o deputado dr. Henrique Dodsworth.

Passou-se, então, á discussão e votação do novo Regimento Interno do Partido, que havia sido previamente distribuido para estudo da Commissão, tendo o dr. Rocha Faria ficado incumbido da redacção final.

Por ultimo o sr. Mozart Lago apresentou parecer escripto sobre o "alistamento automatico dos commerciantes, dos industriaes e respectivos empregados" e sobre "a equiparação, para fins eleitoraes, do commerciante ou industrial estrangeiro, casado com mulher brasileira, ou pae de filho brasileiro, ou proprietario estrangeiro de immovel, no mesmo estado civil".

Longamente fundamentado, á luz da Constituição de 1891, na parte não revogada pelo actual Governo Provisorio, e do Codigo Eleitoral e mais leis em vigor, foi aquelle parecer unanimemente approvado, decidindo a Commissão Executiva encaminhal-o, urgentemente, ao Tribunal Superior de Justiça Eleitoral, para conhecimento da commissão de juizes que está elaborando a reforma da lei eleitoral em vigor.

O parecer alvitra as providencias necessarias para que se torne praticamente possivel o alistamento dos commerciantes, industriaes e respectivos empregados, embora não estando syndicalizados, tendo o dr. Mozart Lago transmittido á Commissão Executiva, sua impressão da boa vontade com que o sr. dr. Raul Leite, deputado á Junta Commercial, recebeu-o para apreciar e estudar o assumpto.

Quanto á "equiparação dos commerciantes ou industriaes estrangeiros aos proprietarios estrangeiros de immovel situado no paiz", será a mesma proposta nos termos do artigo 69 n. 5, da Constituição de 1891.

Os srs. Henrique Dodsworth, Ovidio Moira e Barbosa Lima eram tambem conhecimento á Commissão do adeantamento dos trabalhos para a organização dos directorios parochiaes do Partido, sendo, a proposito, largamente discutido o alistamento dos universitarios.

O Novo Ministerio Francez

A ORGANIZAÇÃO DEFINITIVA DO GABINETE SARRAUT — COMMENTARIOS DOS JORNAES DE PARIS

PARIS, 27 — (H.) — O gabinete Albert Sarraut compreende dezoito ministros e oito sub-secretarios de Estado, dos quaes cinco senadores, a saber: os ministros Sarraut, Paul-Boncour, Gardey e Lisbonne e o sub-secretario Le Gorgeu, e 21 deputados dos quaes quatorze ministros e sete sub-secretarios de Estado.

Os ministros e sub-secretarios repartem-se nos grupos seguintes: esquerda democratica do senado — srs. Sarraut, Gardey, Lisbonne e Le Gorgeu; não inscripto — Paul Boncour; radicaes-socialistas da camara — srs. Dalimier, Chautemps, Bonnet, Daladier, Queuille, Paganon, Cot, Mistler, Ducos, André Marie, de Tessan, Marcombes; socialistas francezes e republicanos socialistas — de Monzie, Bibié; esquerda independente — Guy la Chambre; independente da esquerda — Brunet; esquerda radical — Laurent Eynac, Delesalle; republicano da esquerda — Piétri; não inscriptos em nenhum grupo — Cot e Stern.

COMMENTARIOS DOS JORNAES DE PARIS

PARIS, 27 — (H.) — Os jornaes acolhem com accentuada sympathia o gabinete organizado pelo sr. Albert Sarraut e observam que este assume a chefia do governo em circumstancias que exigem extrema vigilancia, tanto sob o ponto de vista da politica exterior, como no tocante a situação orçamentaria, e terá de trabalhar com uma Camara bastante "movediça".

A imprensa em geral vê no sr. Sarraut uma das personalidades mais qualificadas para resolver a crise e trabalhar pelo reerguimento que todos almejam. A presença do sr. Paul Boncour na pasta dos Negocios Estrangeiros é encarada como uma prova da continuidade da politica exterior e a escolha do sr. Georges Bonnet para o Ministerio das Finanças veiu tranquilizar os que se preoccupavam com a situação financeira e a solidez do franco.

O "Matin" declara textualmente: "A presença do sr. Georges Bonnet na pasta das Finanças constitue uma garantia para os que consideram a manutenção do franco ouro como a unica base monetaria solida e digna de um paiz que não poderia pensar em desvalorizar pela segunda vez a sua moeda".

O leaderer socialista sr. Léon Blum escreve no "Populaire": "O grupo socialista secundará com satisfação todas as tentativas no sentido de preservar a paz e attenuar ou abreviar os effeitos da crise. Não alimenta nenhuma perversa inclinação pelo jogo de massacre ministerial".

Aggredido a navalha

O sr. Antonio Baptista Lopes, proprietario de diversos terrenos em Bomsuccesso, tem como empregado Antonio da Silva Braga, de nacionalidade portugueza, casado, de 32 annos, residente á rua Saldanha da Gama n. 92.

Ha dias, o sr. Antonio Baptista prometteu doar a Antonio Pires uma nesga de terra, que confina com o terreno de sua residencia.

Silva Braga, sabedor do facto, procurou convencer ao patrão de que devia vender e não doar a referida nesga de terreno.

Tal facto chegou ao conhecimento de Antonio Pires, que jurou se vingar da attitude de Silva Braga.

Hontem, á noite, em companhia de dois outros individuos, estando um delles fardado de marinheiro, Antonio Pires foi postar-se na rua da Proclamação, em logar que sabia ter que passar Silva Braga.

Este não tardou. Os tres homens, logo que o avistaram, correram ao seu encontro, aggredindo-o.

Antonio Pires, armado de navalha, golpeou Silva Braga em diversas partes do corpo, quasi decepando-lhe a orelha esquerda.

Praticado o crime, os tres aggressores fugiram, sendo o ferido soccorrido pela Assistencia do Meyer, recolhendo-se em seguida á residencia.

Defendendo-se de um ladrão, um allemão foi ferido gravemente a faca, pelo meliante

Um senhor de origem allemã, de 40 annos presumiveis, sobraçando uma pasta na noite de hontem, entrou num Café existente na rua Bom Pastor, esquina da de José Hyginnio, afim de fazer uma pequena refeição.

O todo do recem-chegado, despertou a attenção de um individuo que se encontrava nas proximidades do Café, que assim esolveu entrar e se collocar numa mesa, nas proximidades da occupada pelo allemão.

Quando, este, servia-se de um café, o individuo referido, procurou apoderar-se da pasta que o desconhecido collocára sobre uma cadeira.

Vendo a attitude do individuo, o allemão protestou e arrancou a pasta das mãos do meliante.

Este, indignado com o succedido, sacou de uma faca e investindo para o allemão, vibrou-lhe um profundo golpe no abdomen.

O soldado nº. 75, da 4ª Companhia do 6º Batalhão de Policia Militar, que no momento passava pelo local, effectuou a prisão do ladrão e conduziu-o para a delegacia do 17º districto, onde o mesmo foi autuado em flagrante.

Na delegacia declarou o preso chamar-se Antonio Roldan de Oliveira, ser natural do Estado do Ceará, solteiro, de 24 annos, residir á rua Saboia Lima nº. 29 e não ter profissão.

O ferido foi transportado para o Posto Central de Assistencia, onde depois de soccorrido foi internado em estado de coma, no Hospital do Prompto Soccorro.

Na Assistencia, foi apurado tratar-se de um agente-commercial, representante da firma allemã George Sloneck Secção, de Berlim, exploradora de essencias para doces, sendo encontrada em sua pasta a quantia de 8$200.

Camara do Commercio Importador de São Paulo

Com a presença do dr. Simões Corrêa, presidente da Camara do Commercio Importador de São Paulo, hontem, chegado á esta capital, realizar-se-á, hoje, ás 17 horas, na séde da Associação Commercial a posse dos membros do Conselho Consultivo dessa entidade no Rio de Janeiro.

Esse Conselho é composto dos seguintes membros:

Primo Dutra, engenheiro; Henrique de Toledo Dodsworth, deputado á Constituinte; Hugo Hamann, corretor de fundos publicos; Ignacio Louzada, corrector de fundos publicos; J. R. Azevedo, commerciante; com. Julio Brigido Sobrinho, commandante do Lloyd Brasileiro; Julio Barata, jornalista; Otto Schilling, presidente da Commissão de Compras; Pedro Vivacqua, presidente da Associação Commercial do Rio de Janeiro; Sebastião Cavet, antigo antigo presidente do Centro dos Despachantes; Victorino Moreira, presidente da Federação das Camaras do Commercio Estrangeiras e da Camara de Commercio Portugueza.

Representantes: Centros Estaduaes no Rio de Janeiro; Sociedade Sul Riograndense, Luiz Aranha, presidente; Instituto de Café de São Paulo; representantes dos governos dos Estados do Amazonas e Pará, Antonio Crespo de Castro; Instituto Mineiro de Café, Jacques Dias Maciel, director; Inspectoria Federal de Estradas de Ferro.

Comité Juridico: drs. Flavio da Silveira, professor Luiz Frederico Carpenter, Metello Junior e Roman Pornanski.

Dirige a Succursal da Camara do Commercio Importador nesta capital, representando a sua directoria, junto ao Conselho Consultivo, o dr. Roman Poznanski a cujos esforços se deve a organização da Succursal bem como a composição do Conselho Consultivo que reune destacados representantes da classe commercial e de technicos de assumptos ligados aos problemas da importação.

A solennidade terá a presença das altas autoridades do Corpo Diplomatico e dos representantes das varias entidades commerciaes do Rio de Janeiro.

Será nessa occasião acclamado presidente do Conselho Consultivo, o sr. Pedro Vivacqua, figura de relevo das classes conservadoras e actual presidente da Associação Commercial.

Casas para operarios

SERA' LANÇADA, NO DIA 3 DE NOVEMBRO A PEDRA FUNDAMENTAL DO PRIMEIRO LOTE DE 120 CASAS

Será lançada, no proximo dia 3, a pedra fundamental da primeira serie de casas em dois typos que o Instituto de Previdencia dos Funccionarios da União irá construir, para os proletarios syndicalizados, nos terrenos localizados em Bemfica.

O acto será ás 15 horas, com a presença do chefe do governo, ministro do Trabalho, directores do Instituto de Previdencia e directores de Syndicatos.

SANAGRIPPE

PARA INFLUENZA

Foram agradecer a assignatura de suas nomeações

Estiveram hontem no Palacio do Cattete para agradecerem ao chefe do governo a assignatura dos decretos de suas nomeações, os srs. dr. Fernando Pires Ferreira, fiscal do Trabalho; e dr. Alvaro Alvim Filho, auditor de guerra da justiça militar.

Será fundada em João Pessoa uma Escola de Parteiras e Enfermeiras

JOAO PESSOA, 27 (União) — A Sociedade de Medicina está promovendo a fundação de uma escola de Parteiras e Enfermeiras, contando para o effeito, com o apoio do interventor Gratuliano de Britto.

Nos Correios e Telegraphos

O director geral dos Correios e Telegraphos, dr. Junqueira Ayres, assignou os seguintes actos:

Transferido para a povoação de General Carneiro, adotando esse nome, a agencia postal de Santa Cruz dos Tachos, subordinada á Directoria Regional de Matto Grosso, que passará a funccionar conjuntamente com a estação telegraphica local, sob o encargo do actual serventuario.

Dispensando, a pedido, o 1º official Felix Martins Pereira de Sampaio, das commissões a que se referem as portarias ns. 632, de 25 de julho de 1932, 494, de 4 de abril de 1933, e, 1.108 de 13 de setembro de 1933.

Historico de Manáos. Radiogramma do Presidente do Instituto ao Major Magalhães Barata

MANA'OS, 27 — (União) — De bordo do avião da Panair, foi recebido o seguinte radiogramma:

"Instituto Historico — Manáos W Dum pedaço céo amazonia em viagem para essa capital, copanhia illustre compatriota major Magalhães Barata viagem inaugural lilha aerea Panair, cabe-me, home Instituto Historico Pará enviar esta mensagem saudações por este grande acontecimento historico, frut esforço dedicado major Barata que, como disse tenente Arnaldo Matta, não conhece fronteiras entre Estados irmãos em se tratando bem commu Patria. Saudações. — (a) Jorge Huley, presidente."

Ufa

Renate MULLER

George ALEXANDER

Quando O Amor Faz A Moda

Uma linda parada de MODAS

Depois de amanhã — no

IMPERIO

AMANHÃ — DOMINGO ás 10 horas da manhã

GATO ESTOPIM

EM NOVOS DESENHOS

O PHAROLEIRO

GLORIA

Continuação do successo enorme de TOM TYLER — WILLIAM DESMOND — e NORMA SHEA — no film da UNIVERSAL PICTURES

9.º e 10.º episodios de

O AVIÃO FANTASMA

Nova Matinée do Camondongo **MICKEY**

Uma verdadeira gymnastica do camondongo

MICKEY

— em —

ARRANHANDO O CE'O

TOM MIX AVENTURAS DO FAR WEST — PELO "REI DOS COWBOYS — NO FILM DA UNIVERSAL PICT. **PERIGO DELICIOSO**

Henrietta **CROSMAN**

HEATHER ANGEL
NORMAN FOSTER
MARIAN NIXON

PEREGRINAÇÃO FOX

Uma producção de JOHN FORD

UM FILM QUE FALARA' A TODOS OS CORAÇÕES!

O DRAMA DE UMA MÃE A QUE O EXCESSIVO AMOR PELO FILHO TORNOU-A CRUEL E IMPIEDOSA!

2ª Feira ODEON

CORREIO RURAL

Temos sobre a mesa o ultimo numero da interessante e util revista "Correio Rural", orgão official da Assistencia Rural Brasileira.

Entre muitos artigos interessantes de grande proveito para o agricultor, destaca-se o Curso Pratico de Agronomia, iniciativa que essa revista tem mantendo com largo successo.

E' a melhor opportunidade que poderão encontrar todos os que se dedicam ao trabalho do campo, pois encontrarão no referido curso, os mais modernos ensinamentos sobre a agricul- [illegible] lições faceis e praticas, segundo os methodos didacticos e de accordo com os conhecimentos das mais reputadas escolas da Europa, onde o technico que dirige o curso esteve aperfeiçoando seus estudos.

Recommendamos, assim, o "Correio Rural", como a revista que mais utilidade tem para o lavrador.

Os interessados poderão obter informações á avenida Rio Branco, 173-2.º, Rio de Janeiro.

NÃO! COMO ESTE VOCE NÃO VIU AINDA!

A FICÇÃO MAIS SENSACIONAL EMPALLIDECE DEANTE DA REALIDADE DESTE FILM!

Serpentes que trituram tigres!
Crocodilos que estraçalham pantheras!
Elephantes enfurecidos!
Leões esfomeados invadindo aldeias!

Todo falado em portuguez

RKO Radio

SEGUNDA FEIRA no **BROADWAY**

Si a Casimira tiver esta marca:

D & C FABRICA AURORA

tem côr firme e não encolhe

Exija a marca

WAGONS-LITS/COOK

A maior organização internacional de viagens e turismo

Se tenciona partir em viagem para qualquer parte do Brasil ou do estrangeiro, em qualquer classe, não deixe de consultar a agencia da

WAGONS-LITS/COOK

RUA DA CANDELARIA N.º 6

TELEPHONE 4-6049 —— RIO DE JANEIRO

Telegramma do Major Magalhães Barata ao Cap. Nelson de Mello

MANA'OS, 17 — (União) — De bordo do avião da Panair, na viagem inaugural da linha Belém-Manáos, foram recebidos pelos srs. capitão Nelson de Mello e tenente Paulo Cordeiro, respectivamente, interventor federal e secretario geral do Estado, o seguinte telegramma:

"Em avião sobre majestoso rio Amazonas, inaugurando linha aerea vem mais intimamente ligar estes dois grandes Estados amazonicos cujos interesses economicos commerciaes dirigentes Republica velha não souberam orientar para uma mesma generalidade que seria progresso industria ligando tantas riquezas naturaes para uma independencia economica, saudamos distinctos camaradas que vão orientar esse grande Estado para felicidade, prosperidade que Revolução 1930 prometteu. Saudações. — (a) Major Magalhães Barata, tenente Arnaldo Matta."

A ARTE DE EMBELLEZAR

LEITE DE BENJOIM

Preparado maravilhoso para amaciar, assetinar e aformosear a pelle

O Leite de Benjoim Tonifica e rejuvenesce a cutis, fixando o po de arroz, extingue as imperfeições da pelle, como sejam: pannos, manchas do rosto, sardas, espinhas, cravos, rugas, queimaduras do sol

O Leite de Benjoim é preparado com o Benjoim do Siam e finamente, perfumado e indicado pelas summidades medicas mundiaes.

A' VENDA EM TODAS AS PERFUMARIAS, PHARMACIAS, DROGARIAS, EM TODOS OS ESTADOS DO BRASIL E NA

PERFUMARIA KANITZ

RUA 7 DE SETEMBRO, 127 E 129

Elles Trocam Cada Beijo... e Cada Sopapo!

MAS A MARIE E WALLY PERTENCE O TITULO DE "OS MAIORES AMOROSOS DE HOLLYWOOD". QUEM DISSE QUE ESSE TITULO ERA DE GARBO E GILBERT OU SHEARER E GABLE?...

MARIE DRESSLER

WALLACE BEERY

em

NARCISSUS

(Tugboat Annie)

ALEGRIA, SURPREZAS E SENSAÇÕES NUMA HISTORIA MAGISTRALMENTE VIVIDA QUE VAE DELICIAR O RIO, DA TIJUCA AO LEBLON!

SEG. FEIRA PALACIO-THEATRO

THEATRO RECREIO

HOJE — A's 4 horas — HOJE MATINE' DA MOCIDADE — Com 50 °|° de abatimento nos preços das localidades. — A' NOITE — Duas sessões — A's 8 e 10 horas.

Com a linda opereta de costumes cariocas

Libreto e musica de FREIRE JUNIOR

A Casa Branca

Opereta que focaliza, através linda fantasia, os costumes cariocas!

AMANHA — A's 3 horas — Matinée Chic — Dedicada ás senhoras, com "A CASA BRAN CA".

TORRE DE BABEL

"INTERNATIONAL HOUSE"

Ao som de musicas deliciosas, um banquete de alegria servido pelas estrellas e azes da Paramount:

* PEGGY HOPKINS JOYCE
* W. C. FIELDS
* RUDY VALLEE
* STUART ERWIN
* GEORGE BURNS
  GRACIE ALLEN
* COL. STOOPNAGLE
  e BUDD
* SARI MARITZA
* CAB CALLOWAY
  e sua Orchestra
* BELA LUGOSI
* BABY ROSE MARIE

Paramount Pictures

SEGUNDA-FEIRA no **PATHE-PALACIO**

Electro-Ball

RUA VISCONDE DO RIO BRANCO, 51

O Melhor Esporte Sempre

— AO —

ELECTRO-BALL

RUA VISCONDE DO RIO-BRANCO, 51

CINEMA!

PEREGRINAÇÃO

Um film feito para as sensibilidades elevadas, um espectaculo grandioso e humano que estampa aos olhos de todos, um drama domestico de todos os dias. Um film confeccionado para proveito e lição preciosa á todas as mães, noivas, filhos e esposas de todas as partes do mundo. Film elaborado num enredo que nos mostra em detalhes magnificos, o drama de uma mãe amantissima em excesso cujo desvelo levado ao grau do egoismo pelo filho amado, tornou-a cruel e impiedosa. Uma mãe que se orgulhava em tudo de seu filho, o unico consolo que lhe restava na vida; não haveria mulher alguma digna e capaz de substituil-a nos seus carinhos e nos seus sacrificios; sómente ella que lhe adorava, faria tudo, pois para isto era a sua mãe! Isto é — Peregrinação — o film que John Ford realizou numa producção cinematographica de um extranho e invulgar valor. Peregrinação — a pellicula saida dos studios que este anno brindaram — Cavalcade — Feira de Amostras — Um Romance em Budapest — O Marido da Guerreira — os studios admiraveis da Fox Film Corporation, nos mostrará uma artista notavel como a mais bella affirmação da arte de representar — Henrietta Crosman. Completam o elenco Norman Foster e Marian Nixon, os dois apaixonados, e Heather Angel, o mais bello rostinho que Londres enviou a Hollywood. — Peregrinação — tem as suas exhibições marcadas para segunda-feira no cinema Odeon.

NORMAN FOSTER

Kathe Von Nagy — a linda heroina de "Eu de dia e tu de noite"

Uma opereta. Mas uma opereta feita pela Ufa — que prima pela apresentação desse genero. Uma opereta dirigida por Eirch Pommer, o mesmo que nos deu "O Congresso se diverte", e com musica de Werner Heymann, que tambem foi o autor da musica e da compilação daquelle mesmo film.

KATHE VON NAGY que veremos em "Eu de dia e tu de noite"

Uma opereta de luxo, em que ha de tudo para agradar — o enredo possivel, a musica encantadora, cantos e bailados interessantes!

Essa opereta deliciosa da Ufa, com Kathe e Willy, intitula-se "Eu de dia e tu de noite" — um titulo que explica bem a situação de ambos nesse romance que Erich Pommer dirigiu, e que o Programma Art começa a exhibir no Odeon na primeira quinzena do proximo mez de novembro.

2$3 JOGO de esteirinhas de madeira para pratos — Na
Casa Esperança
LOUÇAS, METAES, ALUMINIO
223, R. LARGA, 223

Depois disto... nem o impossivel!...

Por occasião de sua ultima e

Uma scena de "Agarrando-os vivos", o grande film da R. K. O. Radio

sensacional expedição ás selvas da Malaya, Frank Buck, o grande explorador do mundo contemporaneo, fez funccionar um radio de ondas curtas em pleno mysterio profundo da floresta. E a transmissão que se realizou foi de uma dessas melodias desconcertantes, impregnadas da febre das metropoles vertiginosas.

Imaginem o desenrolar de rythmos modernos num scenario barbaro, onde os unicos seres humanos têm costumes primitivos e vivem qual no tempo de Adão e Eva.

Mal estrugiram as primeiras notas, e logo uma legião de selvagens se revelou. Barbaras adolescentes, de musculos ao sol, iniciaram, então, um bailado improvizado, de concepção brotada no momento.

Não podia haver espectaculo de mais inédito pittoresco. Julgando assim, Frank Buck filmou-o: dest'arte, perpetuou no celluloide a mais original realização choreographica de quantas floresceram até aqui.

O ballado improvizado das selvagens esculpturaes será reproluzido, para nós, no film "Agarrando-os vivos!", que veremos segunda-feira, no Broadway.

"Agarrando-os vivos!", que é inteiramente falado em portuguez, constitue o maior espectaculo cinematographico do anno.

68$ Apparelho Para jantar em meia porcellana ingleza — na
Casa Esperança
LOUÇAS, METAES, ALUMINIO
223, R. LARGA, 223

Uma historia sem fim... em um mundo que não se acaba!

AS BELLEZAS E AS EMOÇÕES DE "AO RAIAR DA VIDA"

Um film que estude, detalhadamente, as alegrias e tristezas, as dores e os prazeres da Humanidade... será, fatalmente, uma historia sem fim, em um mundo de vida interminavel...

Cada cerebro, cada coração é um pequeno mundo onde fervilham e se anniquillam todas as paixões, todos os impetos, onde nascem e se avolumam tentações boas ou más, idéas nobres ou condemnaveis...

Estudar porém a Vida que todos nós conhecemos não seria tão grandioso e tambem tão arriscado, como estudar a Vida no seu inicio, no seu prologo repleto de mysterios insondaveis, forçando outros mysterios, criando a hypocrisia e a mentira...

E por essas razões "Ao Raiar da Vida" merece todos os applausos.

Jámais assumpto tão ousado foi levado para o celluloide e exposto ao mundo... Nunca na historia da cinematographia se usou tanta delicadeza no tratamento de uma trama...

"Ao Raiar da Vida (Life Beguins), uma joia que a Warner First National guardou para o ultimo "tiro" da temporada, estará no Odeon, a partir do dia 20 de outubro e no seu cast estão Loretta Young, Eric Linden, Glenda Farrell, Franck Mac Hugh, Preston Fortesr, Dorothy Petterson, Alino Mac Mahon, Gloria Shea, Gilbert Roland e muitos outros astros.

11$5 Serviço com 7 peças, em cores, para vinho
Na
Casa Esperança
LOUÇAS, METAES, ALUMINIO
223, R. LARGA, 223

"Negocios de familia"... Pandegas! Attribulações! Complicações!

George Arliss, o fino artista de "Disraeli" e "Amor na Corte", reapparecerá, no proximo dia 2 de novembro, em "Negocios de familia", uma producção Warner First National que conta ainda com a graça loura e a elegancia refinada de Bette Davis.

"Negocios de familia", em geral basciam-se em mais dinheiro ou menos dinheiro... e, tambem, em pandegas, attribulações, complicações terriveis!

George Arliss apparece como um magnata da industria do calçado e tambem, como a alma de uma festa de jovens farristas ou um simples pescador que adora andar descalço... Taes disfarces, porém, encobrem uma deliciosa historia, uma finissima comedia, como soem ser as de George Arliss... O Gloria, vae offerecel-a aos fans a partir do dia 2 de novembro proximo.

"Samarang — Um film para o Verão...

E', bem, uma lembrança de primavera, a que a United Artists vae offerecer á população carioca, dia 9 de novembro, por occasião de se effectuarem as primeiras exhibições de "Samarang", no Gloria — Casa do Camondongo Mickey.

E lembrança de primavera, porque "Samarang" póde considerar-se um hymno enthusiastico e entoado á Natureza.

Um estimulo á alegria de viver. Um reconstituinte para os fracos... de espirito.

"Samarang" servirá para refrescar o coração e o cerebro do carioca, que já tem de supportar os primeiros dias caniculares da nova estação.

"Samarang" — film que, para ser confeccionado, abriu mão das celebridades do celluloide e dos "studios", foi, todo, preparado ao ar livre, na ilha Samarang, dos Mares do Sul.

Seu scenario é a natureza resplandecente. São as manhãs de sol primaveril e as tardes de occaso sentimental.

São as noites de lua, reflectindo-se na quietude das aguas, onde se recorda o perfil das palmeiras. São as lutas renhidas, submarinas, entre os gigantes das aguas — um polvo que quer trucidar um tubarão, e este que procuram inutilizar os muitos tentaculos do primeiro...

"Samarang" é assim: vida ao ar livre, corpos despidos (da cintura para cima...), saude, vitalidade, força physica, reflexo da força mental. "Samarang" — uma lembrança de primavera, um estimulante para os que desanimaram de viver, estreará no Gloria, repetimos, dia 9 de novembro.

Gypsum brasiliense
para dentição nas crianças.

Alliados o cinema e o radio em "Torre de Babel"

SARI MARITZA, a elegante estrella de "Torre de Babel", uma phantasia musical que o Pathé-Palacio vae exhibir

Peggy Hopkins Joyce, W. C. Fields, Stuart Erwyn, George Burns, Gracie Allen, Rudy Vallée, Sari Maritza, Cab Calloway e Baby Rose Marie encabeçam a "all-star cast" de favoritos do theatro, da téla e do radio, que apparecem em "Torre de Babel", a brilhante fantasia comico-musical que o Pathé Palacio escolheu para o seu programma na proxima semana.

Outros artistas do "cast" são Bela Lugosi, Lona Andre, Sterling Holloway, Franklin Pangborn, Edmundo Breese e Lamsden Hare. As "girls" do Cellophane, o mais luzido grupo de "chorines" que jámais enfrentou uma camera, supprem os ballados que são numerosos e de gosto aprimorado.

O argumento gira em torno de um grupo de representantes do alto commercio de todos os paizes, reunidos num hotel chinez, na esperança de se assenhorarem de um invento prodigioso, feito por um sábio daquella nacionalidade. As complicações que ddahi se originam são em extremo humoristicas.

Marie Dresslcr & Wallace Beery em "Narcissus", e, quinze dias depois, afinal, "Reunião em Vienna"

A programmação Metro Goldwyn Mayer no Palacio-Theatro volta a mostrar uma collecção de grandes nomes reunidos em varios films de valor. Segunda-feira teremos ali um film que os "fans" intelligentes, os de primeira classe, estão esperando com ansiedade desusada: "Narcissus" com Marie Dressler e Wallace Beery, dois artistas geniaes face a face, prodigalizando alegria, surprezas e sensações para todos. Na semana seguinte a Metro offerecerá um novo trabalho de Helen Hayes, artista respeitavel desde "O Peccado de Madelon Claudet".

Trata-se de "Depois da Lua de Mel" (Another Language), de que Robert Montgomery é o galã. Depois, ou seja, a 13 de novembro, a Metro dará, afinal, outro film de que se fala ha já seguramente seis mezes: "Reunião em Vienna", obra finissima, toda elegancia e romance, com John Barrymore e Dianna Wynyard nos primeiros papeis. Esse film promette, a 13 de novembro, realizar no Palacio uma "great night" de inconfundivel aspecto elegante. "Reunião em Vienna" é bem o film ideal para uma estréa de sensação e "glamour". Tem sido assim em toda parte. No Rio espera-a a gente mais chic da cidade, certa de applaudir como nunca a arte d eJoh nBarrymore e a fascinação de Dianna Wynyard...

WALLACE BEERY, o companheiro de Marie Dressler, em "Narcissus", visto por um caricaturista yankee

Uma obra internacional

"O Cantico dos Canticos", magnifica producção que o Odeon nos vae offerecer um dia destes para a sensacional reapparição de Marlene Dietrich, é uma obra por todos os seus caracteristicos, internacional.

Marlene, a mysteriosa estrella, é como todos sabem, allemã.

O director Rouben Mamoulian nasceu no Caucaso Russo, filho de paes armenios.

Brian Kherne, o galã, é inglez, e á mesma nacionalidade pertence Alison Skipworth que desempenha no film um interessante papel de composição.

O autor do argumento, Hermann Sudermann, é considerado, depois de Goethe, a maior figura literaria da Allemanha.

S. Caetano Scarpitta Jr., famoso esculptor, autor da estatua, em tamanho natural, que representa Marlene nua, estatua essa que tem papel capital na acção, é italiano.

Benjamin Glazer e Vicent Lawrence, que fizeram a adaptação da novella, bem como Hardie Albright, outro interprete do film, são americanos.

5$8 Licoreiro com 7 peças cores sortidas na
Casa Esperança
LOUÇAS, METAES, ALUMINIOS
223, R. LARGA, 223

O Imperio vae lançar Renate Muller na proxima segunda-feira

Na proxima segunda-feira teremos um novo film da Ufa no cinema Imperial intitula-se "Quando o Amor faz a Moda" — e vae mostrar-nos Renate Muller.

Conhece-a, com certeza, não? Renate Muller é uma linda artista que, ao mesmo tempo, é um synonimo de elegancia, e mesmo uma das mulheres mais chics de Berlim.

Por isso mesmo um film seu havia de mostrar essa coisa que, para e mulher chic, é a maior attracção — Modas.

O film nos dá mesmo uma parada de manequins lindos, com toilettes ainda mais lindas.

E o romance é interessantissimo, jogado por ella e Georg Alexander. E' mais um film distribuido pelo Programma Art, que vae encontrar um grande exito de attracção.

6$5 Lindo centro de mesa com pé de metal
Só na
Casa Esperança
LOUÇAS, METAES, ALUMINIO
223, R. LARGA, 223

Ninguem assistirá "Samarang" na rua da Carioca!

Em edições anteriores, prevenimos os moradores de Copacabana e Praia de Botafogo, que, nos cinemas desses bairros, "Samarang" não seria projectado.

Mas ha mais: tambem nos cinemas da rua Carioca, o "film da primavera" passará por alto. Ah! fica o aviso para os interessados. Ninguem assistirá "Samarang" na rua da Carioca... mas sim no Gloria, dia 9 de novembro.

LOTERIA FEDERAL DO BRASIL
200 CONTOS HOJE 100

Os premios da LOTERIA FEDERAL DO BRASIL, são pagos immediatamente em qualquer parte e sem desconto algum

THEATRO

A Festa da Belleza Plastica e do Rythmo

Lina de Soto

O nosso publico assistirá logo mais ás 21 horas, no Municipal o grande espectaculo de balla-dos da Escola de Ballados sob a direcção de Maria Olenewa. Este espectaculo servirá para a apresentação de suas alumnas. Entre estas destaca-se a de nome Lina de Soto, que por suas qualidades, muito se salienta. E' uma joven que, apesar do pouco tempo que tem de estudos, pois que esteve alguns annos na Europa, vem demonstrando sua vocação para essa difficil arte. Hontem conversamos com essa criatura durante os ensaios. Lina de Soto é um espirito brilhante, culto, dispondo de uma facil palavra.

"Geralmente as entrevistas fornecidas aos jornalistas não exprimem a realidade. São momentos fugazes esses que concedemos aos que transportam para o publico as opiniões dos que devem representar momentos de prazer espiritual para os scepticos e os descrentes ou mesmo para os acabrunhados da vida.

A nossa festa marcará um alto acontecimento, tanto social como artistico. De facto a Escola de Ballado do Municipal tem pouca ou quasi nenhuma ajuda da Municipalidade e esta razão, aliás a unica — impede que possamos demonstrar as nossas possibilidades em maior elevação. Os recursos de que dispomos são poucos e assim mesmo podemos apresentar ao grande publico o que se faz ali, naquella sala onde pouca gente tem mettido o nariz.

Mesmo se nos impondo os obstaculos do preconceito de familia, podemos avaliar o que fariamos se muitas outras moças viessem ao nosso encontro.

O publico terá um espectaculo magnifico e grandioso por que, ella representa valores insophismaveis e de grande futuro. Estou satisfeita com essa festa mesmo que pouco participe della."

Lina de Soto é nesse momento chamada para os ensaios e nos deixa um delicioso aperto de mão. De mão perfumada.

A carreira triumphal e gloriosa d'"A Casa Branca" é o assumpto obrigatorio de todas as palestras!...

Quasi todo o Rio de Janeiro já assistiu, num deslumbramento a exhibição d'"A Casa Branca", a linda opereta do maestro Freire Junior, que reune tantos e tão assignalados motivos de agrado.

Desse modo, consagrada pela opinião publica, ella caminha para as suas primeiras cento e cincoenta representações, que serão festejadas já no dia seis de novembro proximo.

Hoje o Recreio, augmentando o seu largo prestigio fará subir á scena em matinée, para a Mocidade, ás quatro horas da tarde "A Casa Branca, sendo certo que se registará uma daquellas enchentes que se tornaram communs no sympathico theatrinho da rua D. Pedro I.

6$5 ABAJOUR com FRANJA
Só na
Casa Esperança
LOUÇAS, METAES, ALUMINIO
223, R. LARGA, 223

A Companhia Argentina, no Rialto

A affluencia de publico que o Rialto, o elegante theatro da Avenida, teve hontem, com a estréa da Companhia Typica Argentina numa temporada popular, veiu trazer a certeza do exito que terá essa temporada, porque estes espectaculos são deveras alegres e encantadores.

Poucos dias se demorará no Rialto o homogeneo elenco portenho, pois a Companhia está de partida para S. Paulo.

Hoje em matinée ás 4 horas da tarde e á noite nas duas possões do costume se repete a peça musicada "Canção Argentina".

As noites do Florida

Os amantes da musica, das canções, e dos ballados typicos argentinos, estão de parabens. Ninguem ignora o valor artistico dos maestros do violão Tito Souza e Carlos Portella, acompanhantes que têm sido dos melhores interpretes do tango que nos têm visitado.

Pois elles têm formado com as irmãs Lapuente um quarteto que estreará no dia 1, no Cabaret Florida, com o suggestivo nome de "Alma e Luz".

O concerto da orchestra Philarmonica no Stadium Brasil

O publico espera com verdadeira ansiedade o grande concerto da orchestra Philarmonica dirigida por Joaquim Clemente, o maior maestro de Portugal.

Por certo o espectaculo que assistiremos, domingo, no Stadium Brasil se revestirá de extraordinaria imponencia.

Nada menos de 90 professores apparecerão sob a esplendida direcção do regente portuguez, num impressionante conjunto musical a frente da Banda Municipal de Buenos Aires, cuja direcção alcançou num concurso em que tomaram parte 17 maestros de todos os paizes. Joaquim Clemente orienta com o seu conhecimento artistico e a sua magnifica sensibilidade, 104 figuras que se submettem a uma maravilhosa disciplina orchestral.

"Raça de Caboclo" será a nova peça da Casa do Caboclo

Entrou em ensaios, na Casa do Caboclo, para substituir, opportunamente, a peça regional "A Colêta" que ali ainda se representa, com exito, o original sertanejo "Raça de Caboclo", dos mesmos autores, de "Alma de Caboclo", que deu mais de tresentas representações no popular theatrinho dirigido por Duque.

Nova exhibição dos Cavalleiros Cossacos

NO CLUB DE COCOTA', ILHA DO GOVERNADOR

Um grupo de cavalleiros cossacos, na sua maioria militares que tomaram parte na Grande Guerra, e depois na guerra civil da Russia contra o regimen bolchevista, estão presentemente no Rio. Vem elles, desde a Revolução Russa, percorrendo paizes do mundo, onde exhibem a sua magnifica arte de cavalleiros.

Assim percorreram successivamente os paizes da Europa Occidental, parte da Asia, os paizes da America do Norte, o Chile, o Peru', a Argentina, o Uruguay e, agora, o Brasil.

O nosso publico já teve occasião de admirar o valor hippico desse conjunto, nas exhibições feitas sob a direcção do seu chefe, o sr. Leonidas Chigrin, primeiro no Stadium Brasil da Feira Internacional de Amostras, depois no campo aberto do Derby Club, e por ultimo, sob o commando do sr. Serge Milenko Sergueeff, no 1º Regimento de Cavallaria.

Dessas exhibições, que surpreenderam e despertaram grande enthusiasmo, a imprensa fez elogiosa descripção, pondo em relevo as proesas desses cavalleiros famosos que nos apresentam o reflexo das steppes e das montanhas do Caucaso.

O seu traje regional, a agilidade dos seus movimentos, a sua arte de montar dizem bastante da vida de um povo que outrora dominava vasta região da Russia Européa.

Alguns exercicios dos cavalleiros cossacos são executados com tamanha destreza, que seriam mesmo admiraveis se os cavallos estivessem parados e não em plena carreira, como acontece.

Mais uma exhibição dos cavalleiros cossacos realiza-se, hoje, á praia de Cocotá, na ilha do Governador, no campo do Club Cocotá. O espectaculo terá inicio ás 20 horas.

Evocando, no teclado de marfim, os genios immortaes do passado

H. MURARO

Este joven interprete do que ha de mais lindo e harmonioso na musica moderna, encontra-se entre nós ha já alguns dias.

Joven, talentoso, dedicando-se com todo o carinho á arte que immortalizou Carlos Gomes, Schubert, que ainda hoje relembramos, ao ouvir trechos inesqueciveis, como os de Chopin, Strauss, Wagner, e muitos outros, H. Muraro, apresenta-se no momento, como uma verdadeira reincarnação daquelles geneios do teclado.

Na Republica Argentina, sua terra natal, o talentoso, compositor-maestro, executou um sem numero de concertos, conquistando em todos elles, e arrancando de quantos tiveram a satisfação de ouvil-o, os mais justos e calorosos applausos.

H. Muraro, destaca-se pelo seu grande talento, alliado á admiravel facilidade com que se desempenha, ao executar trechos de operas, musicas classicas, regiontes d e varios paizes, além do que sabe, interpretar com muita felicidade, qualquer thema musical que se lhe apresente, e mesmo como improviso.

Transformador de sons, dos mais talentosos, H. Muraro, que já se fez ouvir algumas vezes nesta capital, demorar-se-á por mais algum tempo entre nós, pois é seu intento realizar aqui, alguns concertos, attendendo ao grande numero de propostas que tem recebido, para se fazer ouvir nos nossos maiores theatros.

O Assyrio e os seus bons programmas

O Assyrio continua merecendo dos seus innumeros habitués a preferencia de sempre, dado o esforço com que os seus dirigentes vêm organizando optimos programmas.

Das artistas que fazem parte, na actual temporada de primavera, cumpre destacar as irmãs Sabatege, que estrearam com grande successo, entre ruidosos applausos.

"Mujika", a opereta nova de hoje no theatro Carlos Gomes

Representa-se hoje pela primeira vez, no theatro Carlos Gomes e no Rio de Janeiro, a opereta em 3 actos "Mujika", da autoria dos maestros Valente e Tagliaferri, dando logar a uma das melhores interpretações da querida "vedetta" Clara Weiss, ao lado de quem se irá encontrar, tambem, Olga Vignoli, Renato Tignani, Eraldo Giordani.

Cabe a Clara Weiss o papel principal na acção da opereta, o de Mujika, uma cigana. Renato Tignani será o desmemoriado Giulette, Olga Vignoli, Suzana, uma trafega e interessante rapariga, viva e divertida.

O commentario da noite

Numa roda de gente de theatro á porta do Opera, o escriptor Luiz Iglezias interrogou:

— E a Clara Weiss?

O Duque, incontinenti, saiu-se com esta:

— A Weiss foi-se.

INGLEZ ensina-se pelo methodo directo á rua do Ouvidor, 117, sala 317, phone 3-0535. Dez mil réis por mez.

DEPOIS DA GRIPPE FORTIFIQUE OS PULMÕES COM RHYMATOSAN CURANDO AS DORES DO PEITO E DAS COSTAS FRASCO POPULAR 2$500, no Rio

DIARIO CARIOCA

Propriedade da S. A. DIARIO CARIOCA

DIRECTORES:
Horacio de Carvalho Junior
J. B. Martins Guimarães

CHEFE DA REDACÇÃO:
Danton Jobim.

EXPEDIENTE:

Endereço telegraphico: DIARIO CARIOCA
Telephones: Direcção: 2-3018; Administração: 2-3023; Redacção: 2-1559; Officinas: 2-0824.

ASSIGNATURAS:

Para o exterior:		Para o Brasil:	
Anno	80$000	Anno	50$000
Semestre	45$000	Semestre	30$000

Venda avulsa: Capital 100 rs.—Interior 200 rs. Aos domingos 200 rs. — Interior 300 rs.

São cobradores autorizados os srs. Lourenço Amaral e J. T. Carvalho.

SUCCURSAL EM S. PAULO:

Director: José Armando Affonseca — Rua Trez de Dezembro, 14-1º andar, salas 4 e 5. Telephone: 2-6393.

CORRESPONDENCIA:

Toda a correspondencia com valores ou sobre assumptos, que entendam com assignaturas, remessa do jornal, publicidade retribuida e outros de interesse da administração deve ser dirigida ao gerente do DIARIO CARIOCA.

INSPECTORES VIAJANTES DO DIARIO CARIOCA

Em serviço de inspecção do DIARIO CARIOCA percorrem os Estados do Rio de Janeiro, Espirito Santo e zona da Leopoldina em Minas Geraes o sr. Romualdo Perrotta, e o Estado de Minas Geraes o sr. Alcindo Pereira da Cruz.

Ficam sem valor os recibos amarellos da série C ns 02356-02400 por terem sido furtados na nossa administração.

Por terem sido perdidos no interior no Estado de S. Paulo por um nosso representante ficam sem valor os recibos brancos da serie A de ns. 4.501 a 4.550.

O Director-Presidente da S. A. DIARIO CARIOCA estará diariamente neste jornal das 14 ás 16 e das 22 ás 24 horas e o Director-Thesoureiro das 9 1/2 ás 12 hs. e das 16 ás 18 1/2 horas.

OPTIMISMO E CONFIANÇA

DAS declarações, extremamente importantes, que hontem fez á imprensa vespertina o ministro da Fazenda é licito inferir que o paiz, economica e financeiramente, convalesce. Mais do que os symptomas, os factos positivos sublinham cada affirmação.

Mas o governo não assiste em commoda expectativa a essa convalescença. Depois de haver para ella contribuido, elle se empenha em apressal-a, promovendo a presteza da cura. Assim, ao passo que examinava para o jornalista — o que vale dizer — para o publico, o panorama da situação actual, o ministro da Fazenda desvelava o panorama das realizações em curso ou em projecto.

Um dos encantos da personalidade fascinante do sr. Oswaldo Aranha é a exuberancia saudavel do optimismo com que vê o Brasil e quer que o Brasil seja visto. E' um optimismo que não borbulha do enthusiasmo occasional ou de um convencionalismo de vistoso artificio. Ao inverso: mana do raciocinio, da investigação, da realidade examinada a plena luz, do senso responsavel de quem póde ser franco, porque sabe, em toda consciencia, que o póde ser.

Conseguintemente, o seu optimismo é uma força nutriz de confiança transmissivel, irradiando, empolgando, persuadindo, reerguendo os animos, afastando as vacillações e as descrenças.

De resto, o paiz acompanha-lhe a faina reconstructora no sector mais agreste das responsabilidades que a Revolução teve de carregar ás espaduas. Ninguem ignora como elle se identificou com o oxygenação da nossa vida orçamentaria, atormentada e cahotica. O hausto de vida nova que s. ex. communicou á pasta de mais asperas exigencias no governo actual vem provocando uma série de beneficios tão irrecusaveis, que o proprio renascimento economico-financeiro o revela de maneira incontrastavel dia a dia, não obstante os estorvos innumeros, directos e reflexos, que difficultam, a todos os olhos, a acção saneadora e revitalizadora do governo.

Nesse ambiente, a injustiça seria planta exotica, de raizes espurias e radicação impossivel. Ninguem, entretanto, lh'a faz, porque os seus rumos são de uma nitidez perfeita, o seu devotamento a prova de qualquer fadiga, a sua energia, possante e lucida.

Nas declarações de hontem, versando diversos themas que se entrelaçam no programma de reformas e estimulos, traçado ao engrandecimento do paiz pela sua economia organizada e pelas suas finanças resurrectas, colhe-se a impressão de conjunto da obra sadia que o Brasil está devendo á Revolução, a obra sadia que faz perdoar á Revolução muito desvio, muita incompreensão, muito negativismo, muito erro.

O TEMPO

Districto Federal e Nictheroy — Tempo: instavel, com chuvas, passando a bom com nebulosidade variavel. Temperatura: noite fresca e em ascensão de dia. Ventos: de sueste a nordeste, sujeitos a rajadas.

Estados do Sul — Tempo: bom, com nebulosidade, forte, no litoral e serra até Santa Catharina e passando a instavel, já sujeito a chuvas e trovoadas, no Rio Grande. Temperatura: em ascensão. Ventos: de sueste a nordeste, até Paraná e do quadrante norte nos demais Estados. Rajadas bastante frescas.

Trajecto Rodoviario Rio-S. Paulo — Tempo: instavel, com chuvas passando a bom com nebulosidade no Estado do Rio e bom nublado no resto da costa. Temperatura: estavel a noite e em elevação de dia. Ventos: de norte a leste, com rajadas frescas.

TOPICOS

SINGULARIDADE

VINHA correndo, de ha muito, insistentemente, que os componentes da commissão do Itamaraty, artezãos do ante-projecto constitucional, seriam convicados para a Assembléa Nacional Constituinte, a titulo de membros natos.

Mas hontem ficou desfeita a balleia. Um confrade interpellou a respeito o ministro da Justiça e s. ex. contestou-a de maneira categorica. Contestou-a e logo deu a razão, mais importante: é que, em maioria, os componentes da referida commissão são inelegiveis.

E' uma razão realmente ponderosa. "O governo, que fixára em lei os motivos da inelegibilidade, não iria passar por cima da mesma lei para nomear constituintes cidadãos que, por força dos seus dispositivos, não poderiam ser eleitos para a Assembléa" — esclareceu o ministro.

Está direito e não se discute. Mas commenta-se. Porque o caso envolve uma interessante singularidade: o facto de haver neste paiz inelegiveis á Constituinte que legislam para ella, cidadãos que não pódem legislar nas Camaras e legislam fóra dellas para as mesmas Camaras, em summa, legisladores inelegiveis para legisladores eleitos.

Sem duvida que ha inelegiveis e inelegiveis; uns naturalmente, por incompatibilidades funccionaes e outros coercitivamente, por incompatibilidades politicas. Sem duvida ainda, o facto de ser um cidadão inelegivel não o inhibe de servir ao paiz, com tanto maior abnegação, quanto servindo ao paiz na sua formação legislativa, se vê privado das honras e do subsidio da legislatura.

Entretanto, a singularidade é patente. Porque não deixa de ser curioso que os artifices de uma Constituição, conseguintemente com prestigio, influencias, importancia, força moral e politica, não possam remover uns tantos empeços preconceituosos ou fortuitos que praticamente os despem de outros tantos direitos e regalias por elles mesmos criados nessa mesma Constituição...

BOM SIGNAL

SE necessitassemos da prova liquida e certa, além de altamente confortadora, de que as energias financeiras do paiz vão sendo recuperadas, proporcionando ao Thesouro agradavel folga, tel-a-íamos menos no annunciado augmento das arrecadações fiscaes, do que no, relativamente, grande numero de edificios publicos que vão ser construidos nesta capital.

Com effeito, podem-se mencionar os seguintes: palacio do Ministerio do Trabalho, palacio do Ministerio da Educação, palacio do Ministerio da Marinha, edificio para o Hospital de Marinha, palacio da Imprensa Nacional, edificio para a Recebedoria Federal, edificio para a Alfandega.

Não sabemos se a lista está completa. Todas essas edificações são provadamente necessarias. Ninguem ignora o desconforto e a exiguidade das installações de todos os departamentos atrás mencionados e até admira que mais cedo — ou menos tarde — não se tivesse cuidado dos melhoramentos em referencia.

Demonstrada, assim, inequivocamente, a boa situação das finanças publicas, é de presumir que o governo se valha de uma parte das disponibilidades de seus fundos para augmentar e robustecer as verbas do orçamento de 1934 pertinentes a hospitaes e asylos de crianças desvalidas, pois que são realmente angustiosas as condições de taes serviços.

Não ha motivo para descrer-se que assim succeda.

O Frankenstein de 24 de Fevereiro

FABIO SODRE'

O MEU brilhante confrade sr. Costa Rego, com a finura de intelligencia que ninguem lhe póde negar e faz o encantamento dos seus leitores, serviu-se do modesto projecto de Constituição provisoria que elaborei para desancar a Revolução de 1930. Da proposta de restabelecimento da Constituição de 1891, com algumas "accommodações", tendentes a adaptar a "situação transitoria dos poderes da dictadura" ao systema da Constituição de 24 de fevereiro, extraiu s. s. suavemente um panegyrico dessa primeira carta republicana e dos governos que lhe foram contemporaneos, para concluir pela inutilidade dos enormes sacrificios da Revolução de 1930, despendidos, não para destruir um regime, mas unicamente para depôr um governo.

Como o sr. Costa Rego, muita gente ha que confunde a lei escripta com a lei applicada, a Constituição theorica e a realidade vivida. No eminente politico das Alagoas, não ha como lhe não fazer justiça, a confusão é propositada e habilmente encoberta para servir o partidarismo politico.

Teve a revolução de 1930, de feito, um sentido nitidamente democratico, que não poude ser apreciado nos seus resultados, senão em suas causas remotas e immediatas. Realmente, o que permittiu a quéda do governo Washington Luis foi o descredito dos governos republicanos, foi a nenhuma participação do povo na escolha dos governantes e sua consequente falta de responsabilidade nos erros pelos mesmos praticados, foi o desrespeito frequente da opinião publica ou, mais propriamente, a sua ausencia na direcção dos negocios do Estado, foi essencialmente a illegitimidade dos governos, cujos poderes se fundavam numa farça eleitoral que havia e acabar em tragédia. Contra esse regime, mixto de ditaduras e oligarchias, mais ou menos amorphas e instaveis, é que se fez a revolução de outubro. Nesse sentido, incontestavelmente, inilludivelmente, é que a nação applaudiu, secundou e fez vencedora a famosa arrancada os "granadeiros" de outubro, preparada pela Campanha Civilista de 1910, pela Reacção Republicana de 1922, pela Campanha Liberal de 1930.

Ainda que se mantivesse, escripta, integralmente, a Constituição de 24 de fevereiro, poderia haver uma completa mudança de "regimen" — do autocratico, ditatorial, para o democratico, desde que se passasse a respeitar a verdade do voto, responsabilizando-se a nação pelos negocios publicos, com a liberdade de escolha dos governantes. Por emquanto ainda não mudamos, pois o governo revolucionario não podia deixar de ser ditatorial, quer fosse plural, constituido por uma Junta, quer unipessoal como o exerce o sr. Getulio Vargas. Convocados entretanto os eleitores para a composição da Assembléa Constituinte, iniciamos a marcha para a organização definitiva, para a mudança de regime.

Não se realizará, porém, a verdadeira transformação pelo milagre do advento de uma constituição escripta qualquer, copiada daqui ou dacolá, por melhor que sejam no papel, na imaginação dos seus autores, reproduzindo-se o processo de 1891. Será preciso, antes de tudo, considerar-se a realidade brasileira, hoje bem diversa da de 1891, e encontrar um systema de governo que sujeite, quanto possivel, os governantes ao "contrôle" da opinião publica, garantindo a legitimidade do poder pela verdade do voto popular. Certo, a democracia integral, perfeita, não se poderá conseguir senão no systema parlamentar, mais ou menos racionalizado. Não estamos mais preparado para elle, infelizmente, embora o estivessemos em 1889. Tudo dependerá, entretanto, da attitude do governo provisorio.

A marcha para a democracia se fez em todo o seculo passado pelo idealismo, pelas renuncias, pela desambição pessoal dos chefes revolucionarios. Foi uma luta immensa entre os que desejavam "mandar" directamente, usando da força do governo occasionalmente em suas mãos, e os que consideravam o Estado como propriedade da Nação e entendiam não administral-o senão com o apoio expresso da maioria.

Sem idealismo nada construiremos. Ou caminhamos decididamente para a democracia, pelo respeito do voto e dos poderes por elle legitimados, a começar pela Assembléa Constituinte, ou teremos de recomeçar a série de campanhas liberaes que nos levaram á jornada de 1930.

A constituição provisoria, votada pela Assembléa Constituinte em dois ou tres dias, pelo accordo das correntes partidarias com o governo, é sem duvida a unica solução logica para os problemas politicos do momento actual. Na Allemanha, em 1918, foi iniciativa do governo provisorio, realizado o accordo pelo ministro Preuss em combinação com os grandes leaders partidarios. Modesta origem teve a idéa por cá, apenas reproduzida, mas, como accentúa o sr. Costa Rego, lembrada por um deputado de um partido politico que, se não tem ligações directas com o governo, é portador das mais puras tradições revolucionarias e apoia decididamente o sr. Getulio Vargas, sem interesses immediatos, apenas, e é tudo, pela convicção de que s. ex. respeitará e fará respeitar os postulados liberaes-democraticos na organização do novo regime.

Votada a Constituição de emergencia, restabelecido o imperio da lei e com elle as garantias de todos os direitos, far-se-ia o preparo da nova constituição num ambiente arejado e seguro, com amplo debate, interessando todo o paiz, sem o açodamento dos aulicos para agradar o governo, sem a pressa dos liberaes, ansiosos por sair do regime de arbitrio pessoal.

O Q E'

D. G. C.

Explica-se o mysterio das tres letras cabalisticas que diariamente apparecem nos jornaes

D. G. C. — São as iniciaes de um cavalheiro, technico em LIQUIDAÇÕES A' AMERICANA

O Sr. D. G. COYMBRA

a quem

"A Exposição"

entregou todo o seu STOCK de mercadorias para uma liquidação

A PREÇOS DE SACRIFICIO

A substituição immediata dos seus sortimentos pelos artigos em formidavel quantidade recebidos dos Estados Unidos, obrigam-nos a esta

LIQUIDAÇÃO
NUNCA VISTA—NUNCA IMAGINADA

Os preços baratissimos de todos os aratigos desta

FORMIDAVEL LIQUIDAÇÃO

serão os mesmos para as compras feitas a credito pelo nosso victorioso

SYSTEMA CREDIARIO

Avenida — Esq. de São José

A Esmola e a Caridade

HUMBERTO DE CAMPOS

"Fazei o bem: sôbre a terra
E' a grandeza suprema;
Tem mais luz do que um poema,
Vale mais do que um trophéo!
Por uma dádiva ao pobre
— Que é de Deus o grande eleito,—
Podeis comprar o direito
de que elle gósa no céo!"

São versos de Tobias Barreto. Versos bem feitos, harmoniosos, mas vasios de pensamento, quasi vasios de sentido. E, por isso mesmo, perfeitamente brasileiros, reflectindo, de modo admiravel, tudo o que pensamos da esmola, quando a damos na rua ao pobre que nos estende a mão.

A nossa caridade, no Brasil todo, reveste-se, na verdade, de todos os caracteristicos da anarchia. Assim como, na administração, o governo se sente desobrigado perante o paiz com a simples instituição de um serviço novo, nós nos sentimos em paz com a nossa consciencia ao dar um nickel a quem nol-o pede na via publica, sem indagar da applicação que vae dar a essa moeda aquelle que a recebeu. Esse nickel pode ser para comprar um pão; mas pode ser, tambem, para augmentar o pé-de-meia de um avarento, ou satisfazer o vicio a um ebrio ou a um cocainomano. O que nos dá prazer, parece, não é encher o estomago alheio, mas esvasiar o nosso bolso. E, assim procedendo, é como se ignorassemos que a caridade praticada por esse processo, não é um serviço a Deus nem um beneficio á sociedade. Exercida dessa maneira, o seu rendimento é nullo e, ás vezes, negativo, pois que, dada sem exame, a esmola pode deixar vasia a mão de quem precisa, e encher demais aquella de quem já tem.

— Eu acabo de praticar uma acção má, — diz Bergeret á filha, após haver dado dois "sous" ao mendigo Clopinel. — A esmola avilta aquelle que a recebe, e aquelle que a dá.

E accrescenta:

— O habito de dar esmola é contrario á beneficencia e é uma affronta á caridade.

Paradoxaes na apparencia, essas duas frases contêm, entretanto, uma das verdades mais profundas e evidentes. A esmola estabelece a desigualdade entre os mendigos, e, tambem, entre os doadores. Um indigente necessitado pode morrer á fome, na mesma rua em que outro, de estomago cheio, enche o sacco superfluamente. O destino de um e outro depende unicamente da esquina em que se collocam. E o mesmo se verifica entre os que contribuem. Emquanto uma viuva pobre, ao passar por um cego, dá um tostão, um banqueiro faz o mesmo, dando-lhe um nicuel igual, sentindo-se, com isso, desobrigado perante a sociedade e a sua consciencia. Dar, dessa maneira, é, pois, um vicio tão nocivo como pedir. E, assim como a esmola é um erro, a caridade deve constituir um dever.

São essas as reflexões que me vêm ao espirito, e se fixam no papel com o auxilio do tambor da machina, ao ter noticia da obra social, altamente humana, prudente, e sábia que se está realizando em S. Paulo, por iniciativa das mais illustres senhoras da aristocracia bandeirante. Traçando um plano admiravel de assistencia ao pobre, começaram ellas pelo combate á esmola directa. Uma commissão receberá os donativos, e, em hospitaes, em asylos, em orphanatos, em maternidades, dará o pão, o remedio, o conforto, o ensino, o apoio material ou moral a quem delle carecer. A sociedade tem o dever de amparar aquelles que tombam no caminho. E não é preciso que o vencido se exhiba em publico para mostrar o seu infortunio. Aquelle que tombar não tem que procurar o alimento, estendendo a mão num canto da rua: já deve encontral-o á mesa, posto lá pelos triumphadores, pelos felizes, com a mão generosa e gentil dos anjos da caridade social.

O Rio de Janeiro está na obrigação moral de seguir, quanto antes, o exemplo das illustres senhoras paulistas que tomarem essa iniciativa. E' preciso que se organize, quanto antes, a caridade, supprimindo a esmola, e, com esta, o mendigo da via publica. Ha, á rua Estacio de Sá, um predio enorme, e não concluido ainda, iniciado na administração policial do Dr. Carlos Costa, e que se destinava a um asylo. Esse edificio deve ser terminado. A elle devem ser recolhidos todos os individuos que estendem as mãos no Districto Federal. Para isso, não se faz mistér nenhum milagre. Basta que o Sr. Prefeito, que é medico e comprehende a extensão da miseria publica, convide trinta ou quarenta senhoras da sociedade carioca, e, fazendo-lhes um appello, lhes confie a organização dos serviços de caridade na capital da Republica, sob a protecção do governo municipal. Com a metade do que a população dá, mensalmente, a tres mil indigentes espalhados na rua, poder-se-á fornecer pão, roupa, tecto e tratamento a seis mil, convenientemente asylados. "Onde um coração desgraçado poderá encontrar melhor occupação do que no exercicio da caridade?" — perguntava Dumas Filho. "Soccorrer os infelizes é o melhor modo que têm os venturosos de pagar a Deus a sua felicidade" pregava Massillon. Votem-se, pois, á solução desse problema urbano as senhoras do Rio de Janeiro: as felizes, pagando a Deus a graça da sua felicidade. As infelizes, para esquecerem o seu infortunio, minorando os alheios.

O meu interesse pelo desapparecimento dessa chaga horrivel que sangra no coração da primeira cidade do Brasil não data de hoje. Quando deputado, soube que havia na Camara um projecto, no qual dependia a conclusão do Asylo Affonso Penna. Tratando-se, porém, de assumpto que devia ser encaminhado por um representante do Districto Federal, lembrei o caso ao Sr. Adolpho Bergamini.

— E' inutil, — disse-me o deputado carioca. — Nenhum projecto pelo qual se interessem os membros da opposição terá andamento.

— E se eu apresentar um requerimento sobre o assumpto, você o assigna commigo?

— Assigno. Pois, não!

Era, porém, já em agosto de 1930, quando era irresistivel, já, a agitação nos espiritos. Semanas depois vinha a Revolução. E nada se fez então, e até hoje, nem dentro, nem fora da lei.

E' chegado, todavia, o momento de enfrentar corajosamente o mal chegando a essa ferida urbana a ponta de fogo que a cicatrize. E é a vós, senhoras illustres do Rio de Janeiro, é a vós que compete esse caridoso papel de cirurgiães e enfermeiras. Imitae as vossas irmãs paulistas. Fazei recolher aos hospitaes e aos asylos, fundados pela vossa intelligencia, os aleijados, os cegos, os cancerosos, as crianças tuberculosas, as mães esquálidas, que encontraes a cada esquina de rua, em cada parada de bonde, em cada batente de porta.

Senhoras do Rio de Janeiro: em nome desta linda cidade, que é vossa! E em nome de Deus! Combatei a esmola directa! E estabelecei, para gloria da vossa terra, e vosso, o perfeito regimen da Caridade

A Equitativa
Seguros de Vida
Avenida Rio Branco, 125

VIDA MUNDANA

ANNIVERSARIOS

Coronel Araripe de Faria

Faz annos hoje o coronel Araripe de Faria, figura de relevo do Exercito brasileiro. Militar brioso, disciplinado e disciplinador, amigo da ordem e da lei, o illustre anniversariante é possuidor de raras virtudes moraes e civicas que muito o distinguem, não sómente no seio de sua classe, como em todas as rodas sociaes.

Actualmente no commando interino da 7ª Região Militar, com séde em Recife, o coronel Araripe de Faria tem inspirado naquelle cargo uma orientação digna das suas tradições de soldado.

— Passa hoje a data do anniversario natalicio do dr. Francisco Antonio Coelho, director geral do Departamento Nacional de Propriedade Industrial, e advogado nesta capital.

— **Dr. Alvaro de Oliveira** — Registra-se hoje, o anniversario natalicio do dr. Alvaro de Oliveira, delegado do 16º districto da Policia Civil, antigo e provecto advogado nos nossos auditorios.

O anniversariante que conta em nossa melhor sociedade de vasto circulo de amigos e admiradores das suas bellas virtudes de caracter será certamente alvo de innumeros cumprimentos.

— Transcorreu hontem o anniversario natalicio do coronel Pires Coelho, commandante do 1º R. C. D., (Dragões da Independencia).

Por esse motivo, s. s. foi alvo de inequivocas provas de apreço dos seus collegas e subordinados.

— Faz annos hoje, a srta. Nilza Baptista de Almeida, filha do sr. Rigoberto Baptista de Almeida, alto funccionario da Estrada de Ferro Central do Brasil e guarda-livros do Syndicato de Proprietarios de Garages do Districto Federal e diversas firmas commerciaes.

— **Carlos Alberto.** — Faz annos hoje, o galante menino Carlos Alberto de Mello, filho do sr. Lyrio Jacintho de Mello e de sua sra. d. Antonia Mello.

FESTAS

— **Dr. Marcillo Guimarães** — Em regosijo pela passagem do anniversario natalicio do dr. Marcillo Guimarães, operoso official do gabinete do chefe de policia, os seus amigos, collegas e admiradores, fizeram-lhe hontem á tarde, uma justa manifestação de apreço.

A' noite, o distincto e estimado anniversariante offereceu em sua residencia uma festa intima ás pessoas de relações, a qual obteve um cunho de muita animação e elegancia.

— **Marajoara Club** — Esta nova entidade recreativa, que tem como ornamento figuras de realce da elite carioca, continua obedecendo o seu programma mensal de festas, proporcionando horas de verdadeira alegria, as conceituadas familias botafoguenses que a compõem.

A de hoje, consta de uma "soirée-dansante", que se realizará na linda e aprazivel vivenda da distincta srta. Georgette Motta, á rua Demetrio Ribeiro n. 115, Botafogo.

A srta. Georgette, que desempenha as funcções de secretaria do club, com aquella graça e encanto que lhe são peculiares, está envidando os maiores esforços para que a festa de hoje transcorra com o brilho e animação das anteriores.

DIPLOMACIA

Realizar-se-á, hoje, no Hotel Gloria, de 17 ás 19 horas, a recepção social que a Delegação do Perú á Conferencia do Rio de Janeiro, offerece em honra do ministro Afranio de Mello Franco.

Essa recepção se revestirá de um cunho de alta distincção, tomando parte nella figuras as mais representativas da sociedade brasileira e promette obter o maximo brilhantismo.

VIAJANTES

Procedente do Ceará, encontra-se nesta capital, em viagem de negocios, o coronel Luiz Severino Dias, conceituado fazendeiro e grande proprietario na cidade de Cratheus, daquelle Estado.

O coronel Luiz Severino desfruta de excepcional prestigio social e politico no Ceará, sendo justamente querido e admirado pelas suas bellas virtudes.

No Rio o sr. Luiz Severino possue largo circulo de amizades, motivo porque tem recebido expressivas manifestações de apreço e sympathia.

CONCERTOS

A pianista Estellinha Epstein vae realizar amanhã, o seu annunciado concerto. A srta. Epstein é uma "virtuose" de alta classe, possuindo um temperamento vibrante e uma technica admiravel.

Obteve premio de viagem do Pensionato Artistico do Estado de S. Paulo, fazendo na Europa uma "tournée" victoriosa.

Da sua estréa em Berlim disse o "Vossische Zeitung": — "... Estellinha Epstein, no seu concerto de apresentação, demonstrou possuir — vigor, "charme" e personalidade. — E' indubitavelmente um grande talento, revelando além de boa escola, disciplina pianistica. Precisamos tomar nota desse nome."

O programma organizado é o seguinte:

1ª parte — Concerto italiano, Bach; 32 Variações, Beethoven.

2ª parte — Sonata em si menor (dedicada á Schumann), Liszt: Lento assai, Allegro energico, Andante sostenuto, Fugato, Allegro energico, Presto, Lento assai (executada sem interrupção).

3ª parte — Impromptu em Fa Sustenido; Nocturno; Valsa; Mazurka; Estudo; Andante Spianato e Polonaise, Chopin.

LUTO

MISSAS

Hoje, 7º dia do fallecimento do dr. Jeronymo de Souza Monteiro, sua familia mandará celebrar, no altar do S. S. Sacramento da egreja da Candelaria, ás 10 1|2 horas, missa em suffragio de sua alma.

Untisal
Onde ele se passa
a dôr passa

RECREATIVAS

FENIANOS

Homenageando os chronistas carnavalescos da cidade, os "gatos" realizam amanhã uma grandiosa tarde-noite-mastigo-dansante, cujo inicio está marcado para ás 17 horas.

Dá motivo a essa festa, o saboroso angu' á bahiana que será servido aos convivas.

Após á deglutição do saboroso pitéo nortista, que fará muita gente relembrar a cidade alta da terra de Ruy Barbosa, terá inicio o baile, que se prolongará até ás ultimas horas da noite.

Adamastor Magalhães, que "faz tudo" no glorioso alvi-rubro, fez a gentileza de nos enviar um convite e, em vista disso, lá estaremos.

CONGRESSO DOS FENIANOS

A gente alvi-rubra do "Senado" vae se reunir, na tarde de amanhã, ultimo domingo do decimo mez, em torno de uma vasta mesa para saborear a feijoada completa, á moda da terra do Pão de Assucar e do Cruzeiro (não é o cruzeiro moeda, é o de estrellas).

São offertantes desse "mastigo" os foliões fenianos que formam o victorioso grupo "Soffres porque queres".

Não se esquecem os promotores do agape da classica e indispensavel **ouverture**, que esse prato brasileiro exige, e mandaram vir de Angra dos Reis uma dezena de botijas da especial aguardente que ali se fabrica.

Xuxu', com a sua vasta gordura, Sabiá, Ninó, Leiteria, Malvadeza, Allemão e outros que jogam no primeiro "team" dos comilões, desde hontem ás 2.10 que estão em rigoroso jejum.

GREMIO PROGRESSO LEOPOLDINENSE

Hoje, no sympathico Gremio Progresso Leopoldinense, á rua Roberto Silva, estação de Ramos, será finalmente, realizada a grandiosa festa em homenagem ao dr. Luiz Aranha.

E' promotora dessa festividade a "Ala das Damas", e o prestigio da ala que tomou a si o patrocinio da mesma, alliado á grande estima que gosa o homenageado, vae tornal-a uma das melhores festas do distincto gremio dos suburbios leopoldinenses.

As dansas serão impulsionadas por optimo conjunto musical.

DIARIO CARIOCA, attendendo ao gentil convite que lhe foi feito, participará dessa reunião, representado por um dos auxiliares desta secção.

ENDIABRADOS DE RAMOS

A bemquista agremiação da estação de Ramos, realiza hoje uma imponente festa para a coroação da Rainha do club, a gentil srta. Zuleika Ramos, uma das figuras femininas de maior projecção na sociedade leopoldinense.

Esta festa que vem despertando grande anciedade no meio recreativo, marcará uma nova victoria dos queridos recreativistas do pavilhão alvi-verde.

A Tuna Mambembe, para maior brilhantismo da festa, movimentará as dansas.

GREMIO DRAMATICO 1º DE MAIO

Hoje, realizando a sua recita mensal, referente ao mez de outubro, subirá á scena, no palco deste gremio dramatico, o emocionante drama "[illegible]" que substituirá a comedia "Não me conte esse pedaço", para hoje annunciada e que por motivo de força maior não pode ser apresentada.

A direcção scenica a cargo do provecto amador Plinio de Andrade deu a este drama uma rigorosa montagem e cuidada encenação.

A Viagem do Ministro da Marinha ao Sul

UMA NOTA OFFICIAL DESFAZENDO EQUIVOCOS

Em uma local da nossa edição de hontem, divulgamos, com os necessarios detalhes, a proxima viagem do titular da pasta da Marinha ao Rio Grande do Sul.

Como, entretanto um matutino desta capital houvesse affirmado que s. excia. havia antecipado a viagem, partindo a bordo de um avião "Savoia-Marchetti" o gabinete do ministro da Marinha afim de esclarecer o assumpto, enviou aos jornaes a seguinte nota:

"Um matutino, em nota, informa que o exmo. sr. ministro da Marinha antecipou sua viagem ao sul devendo seguir em um avião "Savoia Marchetti". Esta informação não é exacta, s. excia., seguirá na terça-feira proxima dia 31, em avião da Condor no qual já mandou reservar logares."

Sob a Accusação de Espionagem e Alta Traição

LONDRES, 27 — (Havas) — Foi officialmente confirmada a noticia de que o jornalista inglez Noel Pantier, correspondente em Munich do "Daily Telegraph", vae ser julgado pela Côrte Suprema de Leipzig sob a accusação de espionagem e de alta traição.

Ondulações Permanentes Gratuitas

BASTA A APRESENTAÇÃO DE UM "COUPON" DO "DIARIO CARIOCA"

Tendo terminado hontem, com a publicação do ultimo coupon do DIARIO CARIOCA, a propaganda da "Sociedade Anonyma de Productos Chimicos Pelcy", annexa ao "Instituto Briar", o presidente vem agradecer o valioso concerto das gentis leitôras do DIARIO CARIOCA que tanto cooperaram para o desenvolvimento das Ondulações Permanentes no Brasil, levando as damas cariocas apreciaveis conhecimentos sobre o tratamento dos cabellos, durabilidade e perfeição das **Ondulações Permanentes.**

Por motivo de ter excedido os espectativos do publico, o exito das Ondulações Permanentes, executados no "Instituto Briar", o seu proprietario communica as leitoras do DIARIO CARIOCA que resolveu criar uma secção-especial de **Ondulaçes Permanentes**, aos preços de 15$ e 25$ mil réis, dirigida pelo abalisado mestre Gabriel de Miguel introductor das Ondulações Permanentes no Brasil.

As distinctas leitoras do DIARIO CARIOCA continuam sendo attendidas, diariamente na "Secção Pelcy", annexa ao "Instituto Briar", á rua Gonçalves Dias n. 37, 1º andar, das 9 ás 18 horas.

CASINO COPACABANA

TODAS AS NOITES
DIVERSÕES
JANTARES DANSANTES NO GRILL - ROOM
15$000 por pessoz
DUAS ORCHESTRAS — CINEMA
MATINE'E AOS DOMINGOS A'S 3 HORAS DA TARDE

O Caso do Gaz

DECLARAÇÕES DO MINISTRO JOSE' AMERICO SOBRE A DEMISSÃO DO INSPECTOR AJAX RABELLO

O sr. José Americo, intrigado com o augmento incomprehensivel do preço do gaz, apesar de sua recente reducção, nomeou, como se sabe, uma commissão especial para estudar o caso. Voltou, deste modo, ao cartaz, uma questão de capital importancia para a população, que vinha dirigindo instantes reclamações ao ministro contra a Societé Anonyme du Gaz.

Da attitude do sr. José Americo resultou, porém, o pedido de exoneração do sr. Ajax Rabello, inspector de Illuminação, que veio dar um aspecto novo ao assumpto.

A proposito da demissão desse funccionario, o titular da Viação, disse-nos, hontem, o seguinte:

— No proposito de attender ás queixas da população que allegava haver augmentado o preço de consumo, resolvi constituir uma commissão com elementos estranhos á Inspectoria de Illuminação e ao proprio Ministerio. Assim, em acto livre de qualquer suspeição, seria apurado até onde tinham fundamento as reclamações.

O ministro faz uma pausa e prosegue:

— Sob o fundamento de que a commissão fôra constituida de elementos estranhos á Inspectoria de Illuminação, o sr. Ajax Rabello pediu demissão. Não hesitei em attendel-o. E esta será sempre a minha norma de conducta em face dos chefes de serviços que estranharem ou procurarem contrariar as minhas ordens.

O sr. José Americo declarou que iria supprir o cargo, nomeando um verdadeiro technico, de incontestavel respeitabilidade.

Um Grande Espectaculo no Theatro Municipal

Conforme noticiamos em nosso numero anterior acaba-se de fundar nesta capital, sob a direcção e com o apoio integral da nossa insigne patricia Bidú Sayão a Associação Orchestral do Rio de Janeiro, conjunto composto dos 120 melhores professores de orchestra desta cidade, e que será assim uma das maiores e mais completas orchestras do mundo.

Essa orchestra fará a sua apresentação no proximo dia 1º de novembro, ás 17 horas, no Theatro Municipal, sob a regencia do maestro Speduci e com o concurso da nossa artista maxima — Bidú Sayão, que cantará, entre outras, a grande aria da "Semiramis", de Rossini, pagina que lhe grangeou a celebridade e lhe abriu os palcos dos primeiros theatros da Italia e da França.

Constará ainda do programma a ouverture da "Maria Tudor", de Carlos Gomes, e a grande symphonia "1812", de Tschaikowsky, para orchestra e banda, reunindo cerca de 200 executantes.

A' vista da grandiosidade do empreendimento, a Associação Orchestral do Rio de Janeiro nos communica que não serão concedidas entradas de favor, encontrando-se os bilhetes á venda na bilheteria do Theatro Municipal, a partir de segunda-feira, dia 30, das 10 horas em deante.

O Directoria Academico do I. N. de Musica e a passagem por media

O Directorio Academico do Instituto Nacional de Musica da Universidade do Rio de Janeiro enviou ao chefe do governo e ao ministro da Educação telegrammas do teor seguinte:

"Estudantes Instituto Nacional de Musica, confiantes alto espirito de justiça de v. excia., esperam ser tambem beneficiados média, uma vez que egualmente se acham submettidos rigoroso regime provas parciaes sabatinas, trabalhos praticos e frequencia obrigatoria. Respeitosas saudações. Pelo Directorio Academico, Enio de Freitas e Castro, presidente. Foram tambem expedidos telegrammas de solidariedade aos Directorios Academicos da Escola Polytechnica e Faculdade de Direito".

Instituto Nacional de Medicina

Será realcada a série de concertos officiaes que o Instituto Nacional de Musica vae realizando, com a execução na noite de 29 do corrente, ás 21 horas, do 2º concerto symphonico, cuja regencia se acha a cargo do maestro Francisco Chiaffitelli. Constando do programma peças de A. Nepmuceno, Rimsky-Korsakoff, G. Leken, além de outras orchestradas por Schubert, Braga, F. Mignone, Bach e F. Chiaffitelli, esse concerto merecerá, certamente, uma farta mésse de applausos do numeroso publico que costuma affluir ao "Salão Leopoldo Miguez".

Ante o Perigo de Uma Nova Guerra...

BERLIM, 27 — (A. B.) — A maior fusão que até hoje se verificou na Allemanha se realizou hoje com o amalgama de Gelsenkirchener Bergwerke, Vereinigte Stahlwerke, Phoenix Aktiengessellschaft e Van der Zypen. Esse amalgama formidavel de industria pesada ficará com um capital nominal de .... 1.330.000.000 de marcos, o maior de toda a Allemanha e, possivelmente, da propria Europa. Além de outras vantagens, a fusão dessas companhias permittirá uma reducção do capital para 550.000.000 de marcos ouro, completamente integralizado. O total superior a um bilhão representa o capital nominal de todas as companhias, sommado parcella por parcella. A economia que essas emprezas fazem na compra de mineraes, evitando entre si a concurrencia, constitue outro factor muito importante e que deve tambem tomado em consideração. A nova companhia resultante dessa fusão contará com os melhores technicos da Allemanha e terá o nome de Vereinigte Stahlwerke Aktiengesellschaft, com a sua séde em Dusseldorf. E' interessante notar que essa fusão se realizou na vigencia do governo nacional-socialista e que constitue, antes de mais nada, um grande esforço de dynamismo patriotico.

RADIO OFFICINA AVILA
concertos de radios: automovel proprio para attender dia e noite — Tel. 2-9124
RUA DO REZENDE, 70

Telegrammas recebidos pelo chefe do Governo Provisorio

O Chefe do Governo Provisorio recebeu os seguintes telegrammas:

VICTORIA, 26 — Communico a v. excia., que o Tribunal Regional terminou no dia 23 a apuração das eleições realizadas no dia 8 do mez corrente. O partido Social Democratico elegeu os seguintes candidatos: dr. Fernando de Abreu, Carlos Lindenberg e Asdrubal Soares. Foi proclamado supplente pelo mesmo partido o dr. Godofredo Menezes. Foram apuradas vinte mil cento e cincoenta e sete cedulas. O Partido Social Democratico levou ás urnas treze mil quatrocentos vinte quatro votos e o da Lavoura cinco mil quinhentos oitenta e dois. Saudações. — João Bley, interventor federal.

BELLO HORIZONTE, 26 — A directoria da Associação Commercial de Minas, hoje reunida, deliberou congratular-se com v. excia., pela iniciativa dos estudos para formação do Banco Rural Nacional. Essa medida de tão profundo alcance ao desenvolvimento economico do paiz, attesta ainda uma vez o alto espirito patriotico de v. excia., que por certo não esmorecerá até o exito integral da criação daquella valiosa benemerita instituição bancaria. Saudações attenciosas. —Ismael Libanio, vice-presidente em exercicio.

A gangorra da vida

Tudo, na vida exige equilibrio. Sem equilibrio, tudo andará mal ou não andará. De tal phenomeno não escapam as ligações matrimoniaes, nas quaes é imprescindivel a existencia do equilibrio: se não houver perfeito equilibrio entre a natureza dos conjuges, adeus casamento! Não ha leis — civis ou religiosas — capazes de o garantir. Nos enlaces matrimoniaes, para serem felizes, se faz preciso que, entre os contraentes, haja a harmonia que decorre do perfeito equilibrio, em todos os pontos de vistas; mas, de todo os desequilibrios possiveis entre os casaes, o de mais pernicioso effeito é, sem duvida, o que se relaciona com o temperamento ou o genio, segundo a denominação vulgar. Entretanto, o temperamento ou o genio que possue cada individuo não depende, apenas, da sua bôa vontade; esse estado está na directa dependencia das suas funcções organicas e, mão grado, nem sempre estas são normaes. Felizmente, os elementos modernos de que se vê enriquecida a medicina permittem, hoje, obter-se o perfeito equilibrio daquellas funcções. Asim, para os casos em que se verificar a incompatibilidade de genios entre os casaes, cumpre indagar a origem desse mal entendido. E' quasi certo que o mesmo provém de um disturbio, ou insufficiencia glandular, verificado no organismo de um delles, ou possivelmente, no dos dois. Para corrigir essa falha de tão variadas quão penosas consequencias, dispomos, hoje, das Perolas Titus, nas quaes se contêm os hormonios vivos das glandulas de secreção interna, com immediata e efficiente acção sobre aquelles disturbios, e insufficiencias. As Perolas Titus são preparadas com separação de sexos, pois é da mais relevante importancia que os hormonios das glandulas sexuaes, que formam a base das mesmas, sejam aproveitados ao seu respectivo sexo.

As pessoas interessadas nesse tratamento têm á disposição, gratuitamente, o consultorio medico installado á Av. Rio Branco. 173-2º, nesta Capital; á rua S. Bento, 49-2º andar, em São Paulo. As damas serão attendidas por uma senhora e os cavalheiros pelo medico assistente.

RADIO
IRRADIAÇÕES DE HOJE

RADIO EDUCADORA DO BRASIL

Transmittirá hoje: das 14 ás 15 horas — Discos, jornal das escolas pelo professor Gomes Filho; das 18 ás 18.45 horas — Discos; das 18.45 ás 19 horas — Suppplemento noticioso de "A Hora"; das 19.45 ás 20 horas — Discos; ás 20 horas — O padre Jansen Jatobá dissertará sobre "Christo Rei"; a seguir, até 20 1|2 horas — Discos; ás 20 1|2 horas — O dr. C. A. Moreira Guimarães fará palestra sobre a Semana Anti-Alcoolica; a seguir — Transmissão do studio do programma "Horas luso-brasileiras".

PROGRAMMA "ELLES TEM QUE RESPEITAR"

Como das vezes anteriores, vae constituir, a irradiação predilecta dos ouvintes de radio entre nós o programma "Elles têm que respeitar", transmittido todos os domingos, das 12 ás 15 horas, pela apreciada estação P. R. B. 7. Seus organizadores Alvaro Amaral e Carlos Jeannine, são figuras de destaque em nossos meios social e commercial, dahi a acceitação que teve por parte do publico, o citado programma. O original concurso para a descoberta do "cantor desconhecido", provocou geral curiosidade e a prova mais cabal está evidenciada nos milhares de cartas recebidas pelas casas que contribuem para o citado concurso. Na irradiação de amanhã reapparecerá entre nós a joven e já festejada soprano Celina Nigro, detentora do titulo da melhor interprete da canção brasileira em Pernambuco, já como cantora que foi do Radio Club daquelle Estado, e já nas audições que realizou em varias capitaes do Norte, com exito crescente. Tomam ainda parte na irradiação de amanhã varias artistas de nomeada em nossas rodas de arte, dentre os quaes destacamos Luiza Fonseca, Ildefonso Norat, Aracy de Almeida, Fernando de Castro Barbosa, Milton Amaral, Manoel de Araujo, pianista Pedro Cabral, Walfrido Silva, Jassanã, a morena da Casa do Caboclo, com acompanhamento do "chôro" daquella casa de diversões onde apparece o conhecido flautiste Benedicto Lacerda, assim como Alda Verona, a patricia que possue a melodia da jurity do Nordéste. Completarão o programma os cantores desconhecidos. O jornalista Miguel Cardoso dará inicio á irradiação declamando um soneto especialmente escripto por João do Radio, para o "Elles têm que respeitar", homenageando desse modo Christovão Alencar e o "Radio-Jornal". Vão ser momentos de muita alegria e de muito gosto artistico os que P. R. B. 7 proporcionará amanhã, das 12 ás 15 horas.

RADIO SOCIEDADE MAYRINK VEIGA

Irradiação de hoje: das 6 1|2 ás 8.45 horas — Tres aulas de gymnastica com musica. As duas primeiras aulas são dirigidas pelo professor Oswaldo Diniz Magalhães. A terceira é dirigida pelo professor Silas Raeder; das 15 ás 16 horas — Discos escolhidos; das 18 ás 20 1|2 horas — Discos variados; das 20 1|2 ás 23 horas — Programma de studio com o concurso dos seguintes artistas: Gastão Formenti, Aurora Miranda, Arnaldo Pescuma, Roberto Galeno, Jonjoca, orchestra de salão de P. R. A. 9 e a orchestra de dansas.

HORAS LUSO-BRASILEIRAS

Na Radio Educadora do Brasil será irradiado hoje das 20 e meia horas em deante o popular programma "Horas Luso-Brasileiras", sob a direcção de Pinto Filho. Tomando parte a dupla Pinto Filho e Tonio, Ogarita Dell'Amico, Elza Cabral, Marina Soares, Edmundo de Alencar (speaker), F. Castro Barbosa, Manoel Araujo, André Filho, a dupla Léo Villar e Aloysio Silva Araujo, João de Oliveira, J. Medina, Antonio Russo, Gallas, Catalão e o choro luso-brasileiro e outros que serão annunciados ao microphone.

RADIO PHILIPS DO BRASIL

Transmissão de hoje: das 10 ás 12 horas — Discos variados; das 13 ás 14 horas — Discos variados; das 14 ás 14.15 horas — Transmissão do quarto de hora de cinema; das 19 ás 21 horas — Discos variados; das 21 ás 23 horas — Transmissão do programma da "Camisaria Progresso".

RADIO SOCIEDADE DO RIO DE JANEIRO

Irradiará hoje: 8 1|2 horas — Hora certa, jornal da manhã, noticias e commentarios e ephemerides brasileiras do Barão do Rio Branco; 12 horas — Hora certa, jornal do meio-dia e supplemento musical; 17 horas — Hora certa, jornal da tarde, quarto de hora infantil por Tia Beatriz e supplemento musical; 18 horas — Previsão do tempo e discos variados; 19 horas — Programma de musicas ligeiras pela orchestra de salão da Radio Sociedade; 19 1|2 horas — Romance; 20 horas — Programma André Gil; 21 horas — O professor Ferreira da Rosa lerá um breve trecho de seu livro, esgotado "Por amor de Portugal" descrevendo a jornada de Leiria á Batalha; 21.15 horas — Programma de canções no studio com o concurso da sra. Elisa Coelho de Andrade, senhorinhas Alda Verona e Luiza Luzia, srs. Mauro de Oliveira, Paulo de Frontin Werneck e Kalua.

A Escola Militar nas Agulhas Negras

SERÁ LANÇADA HOJE EM REZENDE A SUA PEDRA FUNDAMENTAL

O general José Pessoa tem sido incansavel na direcção da nossa Escola Militar, não medindo esforços para dotal-a de installações confortaveis e de material moderno.

Era seu intento levar os cadetes para um ambiente socegado, ao par de um clima ameno.

Visitou, então, varias localidades que disputavam a primazia de acolher, dentro de seus limites, os futuros officiaes do Exercito brasileiro.

Rezende, tanto pela excellencia do seu clima como pela sua optima situação, foi o local escolhido para ser erguida a Academia Militar do Brasil.

Mediante uma operação sobre o nosso café, o sr. José Pessôa conseguiu o financiamento para tão vultoso emprehendimento e, hoje, com toda a solemnidade, tendo a presença das nossas altas autoridades civis e militares, será realizada naquella cidade fluminense, a cerimonia do lançamento da pedra fundamental da nova Escola Militar do Brasil, que, dentro de tres annos será uma realidade.

Secção Economica do DIARIO CARIOCA
DIRECÇÃO F. J. TEIXEIRA LEITE

Diario Economico

NOTA DO DIA:
SERVIÇOS PUBLICOS INDUSTRIAES

Para compreender a razão das estipulações onerosas constantes dos antigos contratos para a exploração de serviços publicos; garantias de juros, subvenções kilometricas, taxas variaveis com o cambio, etc., necessario é que nos reportemos ás condições da época em que foram elles feitos.

Na verdade, quando se iniciou no Brasil a exploração da industria electrica, poucos eram os capitalistas dispostos a inverter recursos em empresas cujas possibilidades não se mostravam muito nitidas e positivas. Tornava-se necessario, como antes fôra feito em relação ás primeiras estradas de ferro, a concessão de largos favores, garantias amplas afim de attrair capitaes para a industria electrica. Esse o motivo precipuo da outorga de vantagens que hoje se nos afiguram ter sido dadas em consequencia de favoritismo escandaloso, criminoso mesmo. Entre essas vantagens, a estipulação de taxas moveis com o cambio tornava-se necessaria para attrair capitaes estrangeiros, dada a insufficiencia dos recursos nacionaes garantindo-lhes em qualquer emergencia possibilidades de remuneração.

Entre as empresas organizadas nos albores da industria electrica no Brasil, a Light & Power foi a mais aquinhoada na concessão dos favores, conseguindo que 50 °|° de suas taxas fossem pagas em ouro.

Se bem que excessiva a percentagem em ouro, a cobrança de desconto com as tarifas moveis se justificava ainda emquanto o capital invertido não fôra totalmente amortizado. Desde que tal facto se verificou, passando as usinas e installações da empresa a representarem, exclusivamente, lucros já obtidos no Brasil, a cobrança de uma parte das taxas em ouro passou a constituir, além de um absurdo, clamoroso assalto á economia nacional. Qual a justificativa da taxa movel? A necessidade de remunerar e garantir a amortização de capital vindo para o Brasil, capital esse representado em moeda estrangeira e que só na taxa movel encontraria plenas garantias. Desde que esse capital inicial, capital que fôra attraido para o Brasil pelas promessas de ampla remuneração, foi amortizado, não uma, mas varias vezes, — é preciso accentuar, — quaes os fundamentos moraes para a mantença da taxa movel?

Desde que foi cumprida a promessa feita pelo governo brasileiro — a garantia da remuneração e da amortização do capital — não pode a taxa movel ser mantida, porque fallecem razões de qualquer genero ou natureza para amparal-a.

Insistimos nesse aspecto da questão, fazendo questão de focalizal-o com nitidez, porque não queremos que nos acoimem de propugnar por uma medida que constituisse violação da palavra empenhada pelo governo do nosso paiz. Afastado, pois, do debate o aspecto moral da questão, quaes os argumentos em favor de um regime tarifario que permitte a Light & Power ser a maior beneficiaria do aviltamento da nossa moeda, e a transforma na mais terrivel adversaria do nosso reerguimento economico, pois, se é do cambio baixo que derivam seus maiores lucros?

Representando, como representa, seu patrimonio no Brasil producto dos lucros no Brasil obtidos, lucros accumulados com moeda brasileira, porque esse regime de excepção que permitte á empresa canadense drenar todos os annos para os cofres dos seus accionistas, no Canadá, dividendos sobre capitaes que já foram varias vezes reembolsados á custa do sacrificio e do suor da população carioca.

* * *

TRES ACTOS

AS CONCLUSÕES DO CONGRESSO DE PONTE NOVA

1º — Extincção do Departamento Nacional do Café. Emquanto durar a sua liquidação a taxa de 15 shillings será reduzida á metade para fazer face aos serviços de pagamento de divida do mesmo Departamento. A reducção é immediata, cessando a sua funcção de orgão de defesa de café. O Departamento Technico, reconhecidamente de utilidade, passará a ser dependencia do Ministerio da Agricultura e será custeado pelas verbas normaes do Ministerio como acontece com o algodão, canna, pomicultura, pecuaria, etc.

2º — Transformação do Instituto Mineiro de Café em apparelho economico cooperador da lavoura com credito facil e barato, com carteira obrigatoria e preferencial de credito hypothecario e agricola.

(D'"O Globo", de 21 do corrente).

CMOMUNICADO DO D. N. C.

Devidamente autorizado pelo sr. chefe do Governo Provisorio e pelo sr. ministro da Fazenda, o Departamento Nacional do Café declara que nenhuma modificação, quer quanto ao cambio, quer quanto á taxa de 15 shillings será feita na politica do café, em cuja intransigencia está o governo resolvido a manter-se, dados os resultados obtidos pela mesma, para os interesses do paiz. — Rio de Janeiro, 25 de outubro de 1933. — Armando Vidal, presidente.

DA DIRECTORIA DE ESTATISTICA E PUBLICIDADE RECEBEMOS O SEGUINTE COMMUNICADO:

O DIARIO CARIOCA, em nota publicada em 27 do corrente, diz que o ministro da Agricultura havia promettido aos lavradores a extincção da taxa de 15 shillings. — A Secção de Publicidade do Ministerio da Agricultura apressa-se a informar que tal affirmativa não representa, absolutamente, o pensamento do sr. ministro. O que, varias vezes, tem sustentado é ser [illegible]so reduzir essa taxa ao minimo indispensavel para attender, de um lado, aos compromissos financeiros internos ou externos, que oneram a lavoura cafeeira, e de outro lado custeio modesto da D. N. C., parecendo-lhe que se deva desistir da cobrança de qualquer taxa para a compra e queima de café.

A bon entendeur salut!

INTERESSES DA INDUSTRIA SALINEIRA

Tivemos opportunidade de, em nota hontem publicada, abordar ligeiramente a questão da nova taxa sobre a saccaria destinada ao acondicionamento do sal, e que veiu criar onus, na verdade, insupportavel para a industria salineira fluminense.

Effectivamente, dadas certas condições especiaes, na empresa proprietaria das salinas de Macáu e Mossoró, consegue se livrar da nova taxa, obtendo, destarte, uma reducção de carca de 1$600 em sacco de 60 kilos quando emballado em saquinhos de 1 kilo. Considerando o diminuto valor da mercadoria, a taxa exigida aos productores fluminenses representa um augmento de tributação de cerca de 9 °|°.

Em suas linhas a questão é a seguinte: De accordo com a alinea f, do artigo 7º do decreto 17.464, de 6 de outubro de 1926, que regula a cobrança do imposto de consumo, são isentos dessa tributação:

— "Os artigos que a fabrica produzir e applicar, no proprio estabelecimento, no preparo de outros artigos, tributados ou não."

Apesar da clareza meridiana do dispositivo acima transcripto, não revogado nem alterado por nenhuma dispsição posterior, decidiu o director da Receita do Thesouro Nacional exigir que, além do pagamento do imposto sobre o tecido, ficassem os salineiros obrigados a pagar uma taxa pelo fabrico dos saccos destinados á emballagem do sal. Essa dupla incidencia do imposto não affecta a empresa proprietaria das salinas de Macau e Mossoró, porque essa fabrica directamente a saccaria para seu uso, sem estar sujeita á taxa sobre o tecido.

Lance o illustre sr. Oswaldo Aranha suas vistas para essa questão e verificará que perfeitamente justas e legitimas são as reclamações dos industriaes fluminenses.

O CASO DO CIMENTO PARAHYBANO

O sr. José Americo solicita-nos a publicação do seguinte telegramma recebido do interventor federal na Parahyba:

"Constitue antiga aspiração da Parahyba a montagem de uma fabrica de cimento para aproveitar suas grandes reservas de calcareo. Foram levados a effeito varios estudos, chegando a ser montada uma fabrica na ilha Tiriri, que ficou abandonada até hoje. O assumpto continuou a preoccupar os dirigentes do Estado. Em janeiro de 1927, o Estado fez concessões ao engenheiro Puchs, de accordo com a lei do anno anterior, para a montagem de uma fabrica, porém o mesmo contrato foi declarado caduco por decreto de março de 1929. Posteriormente, o presidente João Pessôa sanccionou a lei, concedendo a isenção de todos os impostos, até trinta annos, para a fabrica de cimento que fosse montada no Estado, com as vantagens para esta, estipuladas a juizo do presidente. O interventor Anthenor Navarro procurou resolver o assumpto dentro de varias modalidades, constantes de archivo, porém não lhe foi possivel chegar a uma conclusão final. Ha cerca de um mez o representante das industrias brasileiras Portela, juntamente com o director de uma companhia allemã visitaram o litoral deste Estado. Após o exame dos depositos de calcareo, entregaram-me, pessoalmente, a sua proposta para montagem de uma fabrica de cimento. Discutido o assumpto, perante os proponentes, juntamente com o consultor juridico do Estado, enviei a materia ao conselho consultivo, que está examinando o caso detalhadamente. Abraços — Gratuliano Britto, interventor federal."

VIDA ECONOMICA E FINANCEIRA

BAHIA

Na Bolsa de Mercadorias as cotações hoje foram: Cacau superior compradores para entregas em outubro, 12$500, novembro, 12$700, dezembro 12$800. Tybo bom 12$000, regular 11$500.

Café typo 2. 50$; 3, 49$; 4, 45$; 5, 43$; 7, 42$ e 8, 40$000.

Fumo — Feira de Sant'Anna, 15$000, 3ª 14$000.

Algodão fibra curta, 40$, média 43$500.

* * *

PERNAMBUCO

O Centro dos Fornecedores de Canna acclamou os srs. Augusto Cavalcanti, Gonzaga Maranhão e Arruda Falcão para a triplice lista a ser apresentada ao interventor, afim de que este escolha o representante justo ao Instituto do Assucar e do Alcool.

Aquelle Centro ainda escolheu o sr. Renato Carneiro da Cunha para seu representante junto á Commissão de Rendas do Recife.

— O interventor Lima Cavalcanti decretou a isenção dos impostos estaduaes, exclusive os de exportação para uma fabrica de farinha de mandioca e sub-productos que Antonio Vicente Velloso de Andrade requereu pelo prazo de quinze annos.

* * *

PIAUHY

Chegaram a Therezina o sr. Navarro de Andrade, director do Ministerio da Agricultura, e o sr. Victorino Freire, que foram hospedados pelo interventor Landry Salles, no Palacio de Karnac.

* * *

PARAHYBA

Afim de dotar a cidade de João Pessôa de uma usina de electricidade com capacidade para os serviços de luz e bondes, o governo do Estado abriu concurrencia para acquisição do respectivo material.

Os serviços de luz e bondes são ali explorados pelo Estado.

* * *

SÃO PAULO

Realizou-se na Associação dos Empregados do Commercio uma reunião publica em que será discutida livremente a questão da regulamentação municipal da lei de 48 horas semanaes de trabalho no commercio, sobretudo a semana ingleza ás segundas-feiras de manhã no varejo.

— Foi insignificante o numero de pessoas que hoje compareceram ao Thesouro Estadual para receber os juros de apolices que estão sendo pagos.

* * *

BRASIL-FRANÇA

A Embaixada brasileira entregou ao Quai d'Orsay uma nota explicando os motivos que levaram o governo do seu paiz a tomar as represalias contidas no decreto divulgado no Rio de Janeiro, na ultima terça-feira, dia 24. Accrescenta a nota que o governo do Brasil está prompto a negociar novo accordo sobre os creditos francezes congelados. Acredita-se que se a França annullasse o decreto de 8 de julho transacto, o referido accordo podia ser immediatamente effectuado, fazendo o Brasil importantes concessões a este paiz.

O Ministerio do Commercio vae publicar amanhã a estatistica das relações mercantis entre as duas Republicas nos primeiros nove mezes deste anno, ou o quadro das exportações e importações franco-brasileiras até setembro ultimo. Por esse quadro as exportações do Brasil para a França cifraram-se naquelle periodo em 335.905.000 de francos contra 408.907.000 nos primeiros nove mezes do anno passado. Durante o mesmo espaço de tempo as exportações francezas para o Brasil ficaram em 136.585.000 de francos, comparadas com 81.251.000 de francos em janeiro-setembro de 1932. Sempre em relação áquelle periodo a França importou 70.961 toneladas de café contra 67.645 toneladas em 1932.

* * *

ARGENTINA

O ministro da Fazenda em representação ao Poder Executivo Nacional, de um lado, e o representante da casa bancaria ingleza Barring & Brothers firmaram um importante contrato sobre a realização do emprestimo de 1933 a juros de 4 °|° ao anno e que fôra coberto na quantidade de treze milhões e quinhentos e vinte e seis mil libras, para que se possa chegar á liberação dos capitaes inglezes ora bloqueados no paiz.

* * *

CHILE

A commissão de Fazenda da Camara reuniu-se para redigir um segundo relatorio sobre o projecto salitreiro. Esse relatorio deve estar concluido no prazo de tres dias.

— O intendente de Magallanes, tratando de negocios de interesses daquella provincia, declarou que devido aos accordos de Ottawa o Chile deixára de exportar para a Inglaterra um milhão de kilos de carne de carneiro, razão por que precisava encontrar escoadouro para a producção no mercado interno.

— O Ministerio das Relações Exteriores recebeu communicação de Washington de que o sr. Cordell Holl, secretario de Estado norte-americano, talvez viaje para Montevidéo, afim de tomar parte na Conferencia Pan-Americana, via Atlantico ao invés de Pacifico, em vista da necessidade de aguardar o commissario do povo para os Negocios Estrangeiros da União Sovietica, sr. m. Litvinoff, que vae aos Estados Unidos como delegado de Moscou.

* * *

URUGUAY

Depois da noticia de que o sr. Cordell Hull encabeçaria a delegação dos Estados Unidos, apesar do secretario de Estado norte americano haver declarado ha algum tempo que não tomaria parte na reunião, parece provavel a presença dos chancelleres do Brasil, da Argentina e do Chile na Conferencia Pan-Americana a realizar-se em dezembro. Com o comparecimento dos srs. Mello Franco, Saavedra Lamas e Cruchaga Tocornal, o numero de ministros das Relações Exteriores que devem participar da assembléa ficará elevado a seis, com os srs. Cordell Hull, dos Estados Unidos, Puig Casaraunc, do Mexico, e Alberto Mané, do Uruguay.

Existe além do mais a possibilidade de chefiarem as respectivas representações os ministros das Relações Exteriores da Guatemala, da Nicaragua e da Colombia. Este ultimo paiz, ao lado do chanceller Urdaneta Arbelaer, membro da delegação á Conferencia de Leticia, em realização no Rio de Janeiro, talvez designe para a sua delegação o sr. Alfonso Lopez tido como o futuro presidente da Republica.

E' evidente que as chancellarias sul-americanas tomaram ainda maior interesse pela Conferencia, com a nova de que o sr. Cordell Hull a ella compareceria em pessoa, e com a cessação dos rumores sobre o eventual adiamento. Tem-se como provavel até que outros paizes decidam enviar a Montevidéo os seus chancelleres, dando assim maior importancia ao certame

* * *

BRASIL-INGLATERRA

O banco Seligman Bros Ltd. annuncia ter recebido informação do interventor do Districto Federal de que os fundos depositados no Banco do Brasil são sufficientes para o pagamento dos coupons de 10 shillings vencidos em abril de 1932 do emprestimo de 1904 a 5 °|°. O pagamento será effectuado pelo Banco do Brasil, no Rio de Janeiro, na base de 28$576 por 10 shillings e os coupons serão aceitos para pagamento do imposto predial da Prefeitura do Districto Federal na mesma base. O montante dos coupons não recebidos no Rio de Janeiro será convertido em libras e transferido a Londres assim que fôr possivel.

* * *

ARGENTINA

Foi inaugurada com brilhante solennidade a Exposição Nacional de Pecuaria e productos de granja da progressiva região de 25 de Mayo.

— Vae ser desencadeada, breve, feroz offensiva contra os gafanhotos, que são um dos peores flagellos da economia rural argentina.

Vão ser empregados na luta os expedientes mais modernos de exterminio aos depredadores dos campos de cereaes.

Já chegaram a este porto os primeiros carregamentos das barreiras de zinco, que representam elemento preparatorio na guerra aos terriveis insectos, prestes a ser iniciada pelos sectores competentes do Ministerio da Agricultura.

Serão empregados na campanha aviões civis e militares, com a incumbencia de atacar com bombas especiaes as nuvens mais densas dos vorazes salteadores. As barreiras de zinco serão collocadas nos sitios estrategicos, e seus depositos se deslocarão de accordo com o que forem informando os postos radiotelegraphicos sobre as direcções de avanço das massas dos comedores de plantações.

O plano de campanha e os meios de destruição vão ser detalhadamente explicados através vasto serviço de propaganda, espalhada por todo o paiz, incluindo conferencias e palestras nos theatros e cinemas do interior.

Logo que, em qualquer ponto da zona agricola ou pastoril, fôr localizada uma ponta de gafanhotos, os funccionarios de vigilancia do Ministerio promoverão a immediata mobilização dos recursos de extincção, que estão sendo accumulados.

* * *

JAPÃO

O ministro das Finanças, sr. Takahashi, annunciou que o governo japonez está estudando os meios de lutar contra as barreiras aduaneiras levantadas no mundo inteiro contra as mercadorias nipponicas.

O maior problema era o relativo aos esforços desenvolvidos pelas Indias Britannicas no sentido de restringir as importações de artigos de algodão japonez.

* * *

COLOMBIA

Informações recebidas em Bogotá dizem que nos primeiros dias do mez de novembro ficarão terminadas as obras maritimas e fluviaes do porto de Cartagena, cujo custo total eleva-se a 3.000.000 de pesos.

— As estatisticas fornecidas pela Casa da Moeda da Colombia indicam que nos sete primeiros mezes do anno corrente a producção de ouro em todo o paiz elevou-se a 3.967.000 pesos contra 5.272.000 pesos nos doze mezes de 1932. Calcula-se em 7.000.000 de pesos o total correspondente em 1933.

PERU'

A Companhia Peruana de Vapores e Dique, desta cidade, resolveu inaugurar uma linha para o Amazonas, via canal de Panamá. O ponto terminal na Amazonia será Iquitos, sendo esta a primeira tentativa de ligação maritima da costa do Pacifico com o valle do maior rio do mundo, tributario do Atlantico.

Foi escalado para a viagem inaugural o "Porené", com capacidade para 2.300 toneladas de carga e alguns passageiros de primeira e terceira classes. Depois de deixar Callao, tocará o "Porené" em Talara e outros portos do norte peruano e, passado o canal de Panamá, escalará em Trindad, Pará e Manaos.

Serão cobrados fretes excepcionalmente baixos, pois visa-se cercar de todas as probabilidades de successo o lançamento da linha tendo, aliás, o governo se mostrado prompto a cobrir a differença em caso de deficit.

A carga da viagem de ida consiste de productos da costa peruana, muito procurados acima do valle medio do Amazonas, como sejam: farinha, assucar, cimento, conservas, vinhos, cervejas, sabão, velas e algodão. Para a viagem de volta, pensa-se que a madeira que Iquitos exporta será sufficiente para lotar a praça do "Perené".

* * *

EE. UU. DA AMERICA

Os meios autorizados têm a impressão de que o objectivo do governo norte-americano é o desenvolvimento simultaneo do commercio dos Estados Unidos com a America Latina e com a União Sovietica. As declarações feitas pelo sr. Cordell Hull relativamente ao seu proposito de visitar as capitaes latino-americanas serviram aliás para reforçar essa opinião. Em Montevidéo, o secretario de Estado pretende entrar em negociações com as delegações dos paizes da America Latina, ao mesmo tempo que o presidente Franklin Roosevelt e o senhor M. Litvinov estiveram discutindo assumptos de interesse para o intercambio commercial russo-norte-americano.

Os circulos officiaes exprimem a esperança de que as conversações actuaes com algumas nações da America do Sul sobre as questões tarifarias e commerciaes surtirão effeito, mas em proporções mais vastas do que se suppõe, ao ponto de poderem rivalizar com os accordos de Ottawa entre a Inglaterra e os Dominios.

O senador Norris, commentando o plano Roosevelt, declarou:

"O presidente é um homem que reconhece os proprios erros, quando os commette, e que não procura reivindicar coisas sobrehumanas. E' um homem em quem se pode ter confiança."

* * *

PORTUGAL

O governo resolveu ratificar immediatamente o tratado de commercio luso-brasileiro.

Ha dias o sr. Ferreira Serra, commentando o tratado de commercio entre Portugal e o Brasil, emittia a opinião de que a zona franca prevista no tratado devia ser installada nos Açores.

Hoje o commandante Apra maifesta-se em desaccordo com esta opinião, porque — accentua — a zona franca em qualquer ponto do archipelago obrigaria os vapores procedentes do Brasil a fazer uma curva de oitocentas milhas.

O commandante suggere de preferencia o porto de Lagos, que considera magnifico, porque fica collocado na direcção de quasi todas as linhas de navegação e dispõe de superficie sufficiente para abrigar sem grandes despesas qualquer numero de vapores.

— As contas do Estado referentes ao anno corrente foram hoje encerradas com o saldo das receitas sobre as despesas de cerca de 75.000 contos.

Secção Economica do DIARIO CARIOCA
DIRECÇÃO F. J. TEIXEIRA LEITE

Diario Economico

INFORMAÇÕES FINANCEIRAS E COMMERCIAES

O CAMBIO

O mercado de cambio apresentou-se em condições um pouco mais favoraveis, tendo a libra sido cotada a 57$582. O dollar manteve-se á cotação anterior.

Era a seguinte a tabella affixada pelo Banco do Brasil, na abertura:

PARA SAQUES:

	A 90 d|v
Londres	57$153
	A' vista
Londres	57$582
Paris	$715
Zurich	3$520
Hamburgo	4$345
Milão	$955
Lisboa	$550
Madrid	1$515
Bruxellas	2$540
Nova York	12$000
Buenos Aires	4$470
Montevidéo	7$000

PARA COMPRAS

	A 90 d|v
Libra	56$280
Dollar	11$640
Franco	$885
Lira	$900
Marco	4$070
	A' vista
Libra	56$680
Dollar	11$740
Franco	$690
Lira	$910
Marco	4$130
	Pelo Cabo
Libra	56$880
Dollar	11$790

O vale ouro por mil réis era cotado a 6$554.

CAMBIAES DE EXPORTAÇÃO, PARA A FRANÇA

Dentro do regulamento criado com as leis vigentes, o Banco do Brasil requer que os saques de exportação para a França, sejam feitos sobre creditos abertos em Londres ou Nova York.

CAMARA SYNDICAL DE CORRETORES

Curso Official do Cambio e Moedas Metallicas

Praças	90 d|v
S|Londres	57$133,488 / 4 51'256
Praças	**A' vista**
S|Londres	57$798,683 / 4 39 256
S|França	$715
S|Italia	$955
S|Allemanha	4$345
S|Portugal	$552
S|Belgica papel	—
S|Belgica, ouro	2$540
S|Hespanha	1$515
S|Suissa	3$520
S|Suecia	—
S|Noruega	—
S|Dinamarca	—
S|Syria e Palestina	—
S|Tcheco Slovaquia	$540
S|N. York	12$000
S|Montevidéo	7$000
S|B. Aires, peso papel	4$470
S|B. Aires, peso ouro	—
S|Holanda (florim)	7$363
S|Japão (yen)	3$630
S|Rumania	—
S|Austria	—
S|Canadá	—
S|Chile	—
Valos ouro por 1$	6$554

MOEDAS

Libra esterlina, papel	73$200
Franco, papel	$910
Lira, papel	1$210
Escudo, papel	$715

CAMBIO DE LONDRES

O mercado de cambio sacava hontem em condições mais baixas, sendo as seguintes as taxas de Londres sobre as demais praças:

Nova York	4.72 3|4
Berlim	13.22
Paris	80.72
Amsterdam	7.82
Zurich	16.30
Madrid	37.81
Genova	60.12
Bruxellas	22.65

NO ENCERRAMENTO

Nova York	4.77 3|4
Berlim	13.20
Paris	80.50
Amsterdam	7.81
Zurich	16.27
Madrid	37.62
Genova	57.75
Bruxellas	22.60

CAMBIO DE NOVA YORK

O mercado de cambio de Nova York, abriu hontem e trabalhou sobre as demais praças ás seguintes taxas:

Londres	4.71 1|2
Berlim	35.75
Paris	5.86
Amsterdam	60.40
Zurich	28.98
Madrid	12.56
Genova	7.88
Bruxellas	20.87

NA INTERMEDIARIA:

Londres	4.72 3|4
Berlim	35.52
Paris	5.86 1|2
Amsterdam	60.45
Zurich	29.00
Madrid	12.55
Genova	7.90
Bruxellas	20.90

TITULOS

O mercado de titulos funccionou, hontem, bastante animado para as acções e obrigações do Thesouro, assim como para a maioria das apolices que se mantiveram em boas cotações. Fundos Publicos, as seguintes:

APOLICES

124 Diversas emissões nominativas, 872$000; 62 idem, idem, ao portador, 885$000; 270 idem, idem, idem, 886$000; 320 Municipaes de 1904, nominativas, 483$000; 167 idem, idem 1931, idem, 191$000; 235 idem, idem, idem, idem, 190$000; 27 idem do decreto 1.535, 7 °|°, idem, 192$; 130 idem, do decreto 3.264, 7 °|° ao portador, 174$500; 90 idem, 1931, 174$000; 100 idem, 1920, portador, 155$000; 3 idem, do decreto 1933 portador, 8 °|°, réis 191$000; 13 idem, 1931, 193$000; 116 idem, 1917, portador, 156$; 73 Uniformizadas, 880$000; 30 Estado de Minas, 5 °|°, port., decreto 9.682, 705$000; 9 idem, idem, idem, 7 °|°, port., decreto 9.625, 875$000.

OBRIGAÇÕES

150 Obrigs., Thesouro, 1932, 1:005$000; 30 idem, idem, 1930, 1:035$000; 40 Banco do Brasil, 395$000; 130 Minas, 1:015$000; 132 idem, 1:017$000; 28 idem, de 500$000, 507$000; 4 idem, de 200$, 201$500; 35 idem de 1:000$, 1:016$000; 8 Ferroviariaas, 1ª emissão, 1:040$000; 12 Estado do Rio, 4 °|°, 105$000; 2 idem, idem, idem, 8 °|°, port., 930$000; 150 Docas de Santos nominativas, 238$000; 20 idem, idem, idem, portador, 260$000; 100 Banco Portuguez, 72$000; 50 Seguros Brasil, c|70 °|°, 35$000; 100 Therezopolis, 100$000; 13 Banco dos Funccionarios, 46$000; 24 Debentures, Docas de Santos, réis 195$000.

VENDAS POR ALVARA'

50 Debentures, Docas de Santos, 195$000; 158 Municipaes, 7 °|°, portador, decreto 1.999, 181$500.

ULTIMAS OFFERTAS

Uniformizadas de 1:000$000: Vendedor, 882$; Comprador, 880$000; Dividas emissões de 1:000$, nom., 874$-872$; Dividas emissões de 1:000$, port., 887$-886$; Obrig. do Thesouro Nacional, 1923: Vend., 1:015$; Obrig. do Thesouro Nacional, 1930, Vend., 1:035$; Obrig. do Thesouro Nacional, 1932: Comprador, 1:005$; Obrig. Rodoviarias, 1ª emissão: Vendedor, 1:040$; Municipaes £ 20, port., 53-510; Municipaes, 1906, portador: Comp., 160$; Municipaes 1914, port.: Comp., 155$; 155$; Municipaes 1920, port.: Comp., 155$; Municipaes 1931 port., 190-189; Municipaes, 7 °|°, Dec. 1535, 175-174; Municipaes 7 °|°, Dec. 3204 175$-174$500; Municipaes, 8 °|°, Dec. 1932, comp., 191$; Municipaes, 7 °|°, Dec. 1948, Comp., 177$; Municipaes 7 °|°, Dec. 1999, Comp., 180$; Municipaes 8 °|°, Dec. 2905, Comp., 191$; Municipaes, 7 °|°, Dec. 2097, Comp. 177$; Municipaes 7 °|°, Dec. 2309, Comp., 177$000.

Municipaes dos Estados:

Bello Horizonte de 1:000$000, 805$-800$; P.ef. Alegrete, comp. 1:000$; Idem S. Leopoldo, comp. 1:000$; Idem, Gravatahy, comp. 1:000$; Pref. de Porto Alegre de 500$, 8 °|°, 420$-418$000.

Estaduaes:

E. Santo de 1:000$000, 6 °|°, Comp., 660$; Minas Geraes de 1:000$, antigas, 720$-712$000; Minas Geraes de 1:000$, port. 8 °|°, vend., 705$; Minas Geraes de 1:000$, port., 7 °|°, — 710-700; Minas Geraes de 1:000$, nom., 7 °|°, comp., 880$; Obrig. de Minas, 9 °|° 1:019$-1:017$000; Rio de Janeiro de 1:000$, Dec. 2316, vend. 960$; Rio de Janeiro de 500$, port., comp., 104$000.

Bancos e Companhias

Brasil, 395$-394$000; Boavista, Comp., 500$; Commercio, 150$-145$000; Funccionarios — 47$-46$000; Mercantil, vend., 468$; Portuguez, port., vend., 125$000.

E. Ferro e Carris

São Jeronymo, 124$-122$500; Docas de Santos, nom., 240$-238$000; Docas de Santos, port. Vend., 262$000.

Debentures:

T. Alliança (1ª) s., Comp., 140$; Progresso Industrial — Comp. 145$; D. Santos, Comp. 194$500; Fluminense, Vendedores, 70$; Usinas Nacionaes — Comp. 202$; Manufactora — 190$-185$000; Mercado, Comp., 203$; Bellas Artes, Comp. 211$.

Tecidos

America Fabril, Vend. 200$; Brasil Industrial, Vend. 400$; Confiança Industrial, 8$; Corcovado, Comp. 40$; Nova America, Comp., 140$; Manufactora, Comp. 80$; Progresso Industrial 75$; Esperança 180$.

CAFE'

O mercado de café trabalhou hontem em condições mais animadas, mantendo-se em posição firme.

O typo 7 subiu novamente a 8$400.

O termo não trabalhou.

No Centro de Commercio de Café foram vendidas até 11 horas 5.691 saccas e mais tarde, 3.565 saccas perfazendo o total de 9.256 saccas.

Vigoraram para os negocios do dia, os seguintes preços:

Typo 3	9$200
Typo 4	9$000
Typo 5	8$800
Typo 6	8$600
Typo 7	8$400
Typo 8	8$200

Existencia no mercado do Rio de Janeiro, 571.996 saccas.

Pauta semanal até 29 do corrente $850.

IMPOSTO OURO:

Estado de Minas 3$000.
Estado do Rio, 5$000.

CAFE' FINO NO PARANA'

A titulo de informação, transcrevemos abaixo o trecho de uma carta enviada por um commissario de café em Santos, a um fazendeiro de Jacarézinho — Paraná; acerca de Cafe Fino.

"Vimos infomrar-lhes que os cafés constantes da amostra remettida pelos amigos, são despolpados, typo 2, graudos, de bôa apparencia, bebida mole e torração regular valendo os mesmos no disponivel de hoje o preço de 16$000 por 10 kilos: aproximadamente sem deduzir quaesquer despesas"

Do que se depreende que o Estado do Paraná está em condições de produzir cafés Artigo Fino, bastando apenas uma melhor e mais ampla attenção na sua cultura e esmero no seu preparo.

Entradas, embarques e existencia de café na praça do Rio de Janeiro em 27 de outubro de 1933.

Quantidade em saccas de 60 kilos — Procedentes dos Estados de S. Paulo, Minas, Rio de Janeiro e E. Santo.

E. F. C. do Brasil 2.088 — 2.077.
Total 4.085.
E. F. Leopoldina — — 4.053
Total 4.053.
Regulador — 42.
Total 42.
E. F. Leopoldina: Não houve.
E. F. Leopoldina — — 1.734.
Total 1.734
Regulador — — 482.
Total: 482.
Nictheroy — — 180.
Total 180.
Regulador 1.722.
Total: 1.722.
Somma das entradas: 12.298.
De 1º do mez até dia 26 .. 310.141.
Até esta data 322.439.
Existencia anterior — dia 26 571.996.
Entradas de hoje 12.298.

EMBARQUES

Europa-Oeste e Norte 1.392.
Africa-Oeste e Norte 1.306.
Cabotagem Norte 250.
Somam dos embarques 2.948.
De 1º do mez até dia 26 — 187.342.
Até esta data 190.290.
Retirado do mercado 3.
De 1º do mez até dia 26
De 1º do mez até dia 26 —
Até esta data 370.
Consumo local diario 500.
Existencia ás 17 horas 580.843.

ASSUCAR

Continúa em posição calma o mercado de assucar, sendo as entradas equivalentes ás saidas.

Os preços mantiveram-se ainda na mesma situação, hontem.

O mercado a termo não trabalhou.

Vigoraram para os diversos typos os seguintes preços:

Branco crystal: de 48$500 a 49$500.

Crystal amarello: não ha no mercado.

Mascavinho: Nominal.

Mascavo: Nominal.

MOVIMENTO ESTATISTICO

Foi o seguinte o movimento do dia 26:

Entraram de Campos: 5.067 saccas.

Sahiram: 4.858 saccas.

Ficaram em existencia: 24.503 saccas.

ALGODÃO

O mercado de algodão abriu, hontem, em posição estavel, mantendo-se com os preços inalterados.

Não operou o mercado a termo.

Na Bolsa de Mercadorias vigoraram os seguintes preços, por 10 kilos:

Fibra longa — Seridó:	
Typo 3, de ..	37$000 a 38$000
Typo 4, de ..	36$000 a 37$000
Fibra média — Sertões:	
Typo 3, de ..	35$000 a 36$000
Typo 5, de ..	32$000 a 33$000
Ceará:	
Typo 3, de ..	34$000 a 35$000
Typo 5, de..	32$000 a 33$000
Fibra curta — Mattas:	
Typo 3, de ..	32$000 a 34$000
Typo 5, de..	30$000 a 32$000
Paulistas:	
Typo 3, de ..	33$000 a 34$000
Typo 5, de ..	31$000 a 32$000

MOVIMENTO ESTATISTICO

Constou do seguinte o movimento estatistico do dia 26:

Entraram de Santos, 41 fardos. Sairam 54 e ficaram em stock, 6.683 fardos.

CEREAES

Arroz	Por sacca
Agulha amarellão	71$000
Idem, especial (brilhado)	70$000
Idem, 1ª	62$500
Idem, especial	65$500
Idem, 1ª	61$000
Idem, 2ª	54$000
Idem, 3ª	45$000
Japonez especial	49$000
Idem, 1ª	45$500
Idem, 2ª	43$500
Idem, 3ª	41$000
Feijão	Por sacca
Preto especial	29$000
Preto bom	23$500
Branco graudo e miudo	60$000
Enxofre	Nominal
Manteiga novo	32$500
Mulatinho novo	32$500
Mulatinho novo	29$000
Amendoim	—
Fradinho nacional	43$000
Idem, estrangeiro	—
Côres não especificado	—
Minho	Por sacca
Cattete vermelho	15$000
Idem, amarello	13$700
Idem, mesclado	12$200
Cunha ou dente cavallo	
Batatas	Por kilo
Interior	$950
Sul	$750
	Caixa
Estrangeiras	20$500

CARNES VERDES

PREÇOS

Procedencia:

Santa Cruz — Rezes, 1$100 a 1$200; vitellos, 1$400; suinos, 1$000; ovinos, 2$700.

Mendes — Rezes, 1$200; vitellos, 1$150; suinos, 2$100.

Penha — Rezes, 1$180 a 1$200; vitellos 1$300 a 1$500; suinos, 1$700 a 1$800.

guassu' — Rezes, 1$200.

Mappa do gado abatido para o consumo no Districto Federal:

..Santa Cruz — 215 bois, 13 vitellos; 5 suinnos; total 233 cabeças.

Nova Iguassu' — 69 bois; 13 vitellos; total 82 cabeças.

Mendes — 227 bois; 32 vitellos; 12 suinos; total 271 cabeças.

Penha, 89 bois; 33 vitellos; 13 suinos; total 153 cabeças.

Movimento de vapores

ESPERADOS

Nacionaes e estrangeiros

DOS ESTADOS UNIDOS

Nova York e esc., "Pan America" .. 27
Novembro
Nova York e esc., "Northern Prince" .. 3
Nova York e esc., "American Legion" .. 10
Idem, "Alegrete" .. 14
Idem, "Northern Prince" .. 17
Idem, "Western World" .. 24

DA EUROPA

Genova e esc., "Principessa Giovana" .. 28
Londres e esc., "Avila Star" 30
Hamburgo e esc., "Raul Soares" .. 30
Londres e esc., "Highland Monarch" .. 30
Hamburgo e esc., "Monte Sarmiento" .. 31
Genova e esc., "Conte Biancamano" .. 31
Novembro:
Hamburgo e esc., "Cap. Arcona" .. 2
Marselha e esc., "Florida" .. 4
Southampton e esc., "Alcantara" .. 5
Amsterdam e esc., "Orania" 6
Londres e esc., "Gascony" 8
Trieste, e esc., "Neptunia". 9
Hamburgo e esc., "General San Martin" .. 9
Havre e esc., "Belle Isle" 12
Londres e esc., "Highland Chieftain" .. 13
Hamburgo, e esc., "Monte Paschoal" .. 14
Hamburgo e esc., "Bagé" .. 15

DO RIO DA PRATA

Rio da Prata, "Marqueza" .. 29
Rio da Prata, "Zeelandia" .. 31
Buenos Aires e esc., "Baependy" .. 31
Novembro
Rio da Prata, e esc., "Monte Olivia" .. 1
Rio da Prata "Western Prince" .. 2
Idem "Salland" .. 3
Idem, "Almanzora" .. 5
Idem, "Mendonza" .. 6
Idem, "Highland Patriot" .. 7
Idem, "General Artigas" .. 8
Idem, "Pan America" .. 9
Idem, "Santos" .. 10
Idem "Cap. Arcona" .. 11
Idem, "Conte Biancamano" 11
Idem "Formoso" .. 13
Idem "Avilla Star" .. 14
Idem, "Sierra Salvada" .. 15

DE CABOTAGEM

Belém e esc., "Rodrigues Alves" .. 27
P. do Sul, "Anna" .. 27
Recife e esc., "Curityba" .. 27
Santos, "Almirante Alexandrino" .. 28
Portos do Sul, "Uru'" .. 28
Penedo e esc., "Murtinho" 28
Portos do Norte "Campos Salles" .. 31
Portos do Sul "Araranguá" 31
Novembro
Santos "Cabedello" .. 1
Belem e esc., "Pará" .. 2
Portos do Norte "Serra Negra" .. 5
Portos do Sul "Carl Hoepcke" .. 5
Portos do Sul "Serra Grande" .. 5
Maceió e esc., "Itaguassu'" 6
Portos do Sul, "Serra Azul" 6
Santos "Lages" .. 13
Cabedello e esc., "Araranguá" .. 13
Portos do Norte "Ubá" .. 20

VAPORES A SAIR

Para os Estados Unidos

Nova Orleans e esc., "Phoenicia" .. 27
Nova Orleans e esc., "Barbacena" .. 29
Novembro
Nova York e esc., "Western Prince" .. 2
Philadelphia e esc., "Leighton" .. 3
Nova York e esc., "Cabedello" .. 3
Nova York e esc., "Pan America" .. 9
Nova Orleans e esc., "Lages" .. 14
Nova York e esc., "Southern Prince" .. 16

PARA A EUROPA

Londres e esc., "Marqueza" 29
Hamburgo e esc., "Almirante Alexandrino" .. 30
Liverpool (directo) "Negra" .. 30
Hamburgo e esc., "Monte Olivia" .. 31
Havre e esc., "Lipari" .. 31
Amsterdam e esc., "Zeelandia" .. 31
Novembro
Hamburgo e esc., "Somme" 1
Hamburgo e esc., "Monte Olivia" .. 1
Amsterdam e esc., "Salland" .. 3
Southampton e esc., "Almanzora" .. 5
Marselha e esc., "Mendoza" .. 6
Londres e esc., "Highland Patriot" .. 7
Hambnurgo e esc. "General Artigas" .. 9
Finlandia e esc., "Santos" .. 10
Hamburgo e esc., "Cap. Arcona" .. 11
Genova e esc., "Conte Biancamano" .. 11
Havre e esc., "Formose" .. 13
Londres e esc., "Avil aStar" 14
Hamburgo e esc., "Raul Soares" .. 15
Bremen e esc., "Sierra Salvada" .. 15

PARA O RIO DA PRATA

Rio da Prata, "Pan America" .. 27
Idem "Principessa Giovanna" .. 28
Portos do Sul "Poseidon" .. 29
Rio da Prata, "Avila Star" 30
Idem, "Monte Sarmiento" .. 31
Idem, "Conte Biacamano" 31
Novembro
Rio da Prata "Cap Arcona" 2
Idem "Southern Prince" .. 3
Buenos Aires e esc., "Campos Salles" .. 3
Idem, "Florida" .. 4
Idem "Alcantara" .. 5
Idem, Orania" .. 6
Arica e esc., "Tarapaca" .. 8
Rio da Prata e esc., "Neptunia" .. 9
Idem, "General San Martin" .. 9
Idem "American Legion" .. 10
Idem, "Bello Isle" .. 12
Idem, "Monte Paschoal" .. 13
Idem, "Espanha" .. 14
Japão (Via Cabo), "Africa Maru" .. 14
Rio da Prata, "Marsilia" .. 16

PARA CABOTAGEM

Pará e esc., "Comte Castilho" .. 27
Campos, "Serra Branca" .. 27
Paranaguá e Antonina, "Odette" .. 28
P. do Sul, "Campinas" .. 28
Maceió, e esc., "Cubatão" .. 28
Paranaguá e Antonina, Odette" .. 28
Parnahyba e esc., "Piauhy" 29
Cabedello e esc., "Itagiba" 29
São Matheus e esc., "Celeste" .. 31
Novembro:
Laguna e esc., "Anna" .. 1
Maceió, e esc., "Araranguá" .. 1
Cabedello e esc., "Herval" 2
Portos do Sul, "Pyrineus" 2
Portos do Sul, "Itasucé" .. 3
Maceio e esc., "Sergipe" .. 4
Amarração e esc., "Una" .. 5
Antonina e esc., "Itaperuna" .. 5
Portos do norte, "Baependy" 5
Laguna e esc., "Car Hoepe-

S. G. e Transports Maritimes

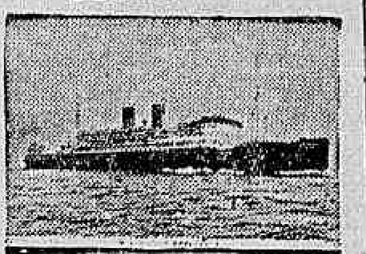

O RAPIDO PAQUETE
MENDOZA
Sairá em 6 de novembro para
VICTORIA
BAHIA
RECIFE
DAKAR
CASABLANCA
GIBRALTAR
ORAM ALGER
BARCELONA
e MARSELHA
Passagens de Luxo 1.ª e 2.ª classe
CONSIGNATARIO:
CIA. COMMERCIAL E MARITIMA
RUA BENEDICTINOS N.º 1
Telephone: 3-2930

INSPECTORIA DO TRAFEGO

INFRACÇÕES DO REGULAMENTO DE VEHICULOS DO DIA 26

Desobediencia ao signal para ser fiscalizado: — 16.698.

Excesso de velocidade: — .. 13.357 — Omnibus 550 e 605 — P. 2209 — 3307 — 6778.

Não diminuir a marcha no cruzamento: — 13.681.

Estaccionar em lugar não permittido: — 7638 — 7567 — 7482 — 7470 — 7264 — 6838 — 5643 — 5308 — 9067 — 9452 — 10114 — 10663 — 11120 — 12798 — 13802 — 14496 — 14822 — 14949 — 15009 — 15485 — 15492 15624 — 16646 — 17410 — C. 766 — Omnibus, 184 — 328 — 356 — 395 — 396 — 580 — 586 — 604 — P. 3361252 — R. J. 153065 — S. P. 1.7072 — S. P. 1.181 — Carrocinha 2615 — P. 789 — 869 — 1279 — 1404 — .. 1486 — 1453 — 1583 — 1636 — 2830 — 2970 — 3584 — 3808 — 3897 — 4160 — 4410 — 5264.

Desobediencia ao signal: — 10329 — Carga L. P. ordem 46 — Omnibus, 72 — 237 — 347 — 348 — 350 — 359 — 557 — 566 — 585 — 596 — Bicycleta 924 — P. 1848.

Retardar a marcha: — Omnibus, 4 — 99 — 141 — 273 — 395 — 604.

Interromper o transito: — 10.900 — Omnibus 537.

Passar a frente de outros — Omnibus, 152 — 205 — 207 — 276 — 306 — 324 — 365 — 387 — 395 — 401 — 414 — 550 — 555 — 604.

Angariar passageiros: — 8675 9646.

Meio fio e bonde: — P. 6961.

Contra mão de direcção: — Omnibus 220 — Bicycleta 1329 — Tricicle, 2466.

Excesso de lotação: — Omnibus, 82 — 269 — 312 — 313 5 vezes 481 — 482.

Desobediencia ás ordens de serviço: — Omnibus, 4 — 68 141 — 205 — 239 — 249 — 269 35 — 446 — 437 — 590 — 604 — P. 7812 — R. J. 48 — 5838.

Deficiencia de busina — Omnibus, 478.

Falta de attenção e cautela: — 11.551 — 12258 — 14.587 — 15.641 — C. 4338 — Omnibus, 104 — 108 — 194 — 209 — Bonde 98 — reg. 759 — idem 215 reg 3502 — idem 501 — reg. .. 3670 — P. 352 — 4136 — 5775.

Falta de transferencia de local: — 12016 — 14380 — 14756 16243 — 16512 — 16929 — C. 3074 — P. 2738 — 3195 — 3419 3483 — 4060 — 4676 — 4688 — 6924 — 8526.

Deficiencia de settas: — Omnibus 584.

Excesso de busina: — 16084.

Marcha ré: — 14688.

JOCKEY-CLUB BRASILEIRO

PROGRAMMA OFFICIAL DA 80ª REUNIÃO, EM 29 DE OUTUBRO DE 1933

Premio Classico MAJOR SUCKOW

A's 13.00 — 1ª carreira — **Premio Classico MAJOR SUCKOW — 2.400 metros** — Premios: (50 °|°), 10:000$ e 2:000$000.

		Kilos
1	**Kosmos**	55
2	**Hermes**	55

A's 13.30 — 2ª carreira — Premio QUEIXUME — 1.500 metros — Premios: 5:000$000 e 1:000$000.

		Kilos
1	Double Zero	55
2	Carta Branca ex-Lonca	53
3	Ma'am Cross	51
4	Joanina	51
5	La Malaguena	53
6	Milagrosa	53

A's 14.00 — 3ª carreira — Premio HERMES — 1.600 metros — Premios: 5:000$000 e 1:000$000.

		Kilos
1	Algazarra	52
2	Princeza do Norte	52
3	Rio Branco	54
4	Luar	54
5	Yotim	54
6	Yvette	52
7	Zinga	52
"	Zape	54

A's 14.30 — 4ª carreira — Premio DICTADOR — 1.600 metros — Premios: 4:000$000 e 800$000.

		Kilos
1	MillamanII	52
2	Funchal	55
3	Dux	52
4	Pata	56
5	Joy	55
6	Bolichero	56

A's 15.05 — 5ª carreira — Premio RAFLES — 1.600 metros — Premios: 4:000$000 e 800$000.

		Kilos
1	Panam	51
2	Violão	52
3	Hertz	54
4	Matupiri	55
5	Universo	54
6	Orbely	52
7	Vicentina	50
8	Cabochard	56

A's 15.40 — 6ª carreira — Premio ANDROMEDA — 1.500 metros — Premios: 4:000$000 e 800$000.

		Kilos
1	Anangel	50
2	Chevalier	50
3	Libertino	55
4	Bonete Azul	50
5	Yayá	56
6	King Kong	50
7	Cachalote	53
8	Patita	54

A's 16.15 — 7ª carreira — Premio CONSUL — 1.750 metros — Premios: 4:000$000 e 800$000.

		Kilos
1	Astro	52
2	Pirata	51
3	Yeuse	50
4	Plume Dorée	52
5	Portena	51
6	Palospavos	53
7	Jundiá	53
8	Yaco	56
9	Penaloza	51
10	Yak	52
11	Roulien	51
12	São Sepé	50

A's 16.50 — 8ª carreira — Premio TENAZ — 1.600 metros — Premios: 5:000$000 e 1:000$000.

		Kilos
1	Valence	48
2	Twinbar	55
3	Yeoman	56
4	Tritonia	51
5	Jecyron	52
6	Facella	53
7	Bon Ami	54
8	Yolanda	56

A's 17.30 — 9ª carreira — Premio UBERABA — 1.800 metros — Premios: 5:000$000 e 1:000$000.

		Kilos
1	Panache Royal	56
2	Clever Boy	50
3	San Salvador	53
4	Ritual	51
5	Fita	55

Rio de Janeiro, 26 de outubro de 1933. **A Commissão de Corridas.**

LLOYD NACIONAL
Avenida Rio Branco, n. 20, 1º andar — Tels.: 3-3506 e 4-5331 — Carga (inclusive inflammaveis no contado) pelo Armazem 5 do Cáes do Porto — Tels.: 4-4182 — 4-4173.

LINHA RAPIDA DE PASSAGEIROS

SUL — Itaguassu' (não recebe passageiros). Sairá no dia 8 de novembro, ás 15 horas, para: SANTOS, 5ª-feira; R. GRANDE, Domingo; PELOTAS, Domingo; P. ALEGRE, 2ª-feira. Proxima saida: Araranguá, em 15 de novembro.

NORTE — Araranguá. Sairá, quinta-feira, 2 de novembro, para: VICTORIA, 6ª-feira; BAHIA, Domingo; MACEIO', 2ª-feira; RECIFE, 3ª-feira; CABEDELLO, 5ª-feira. Proxima saida Aratimbó, em 8 de novembro.

PASSAGENS — Avenida Rio Branco, 20 — Loja — Tel. 4-4433 — Exprinter — Av. Rio Branco, 57 — Tel. 4-2785 — S. A. V. I. — Av. Rio Branco 21 — Tel.: 3-0476.

CARGUEIROS

SUL — Campinas. Sairá no dia 31 do corrente, para: Santos, Rio Grande, Pelotas, e Porto Alegre

NORTE — Portugal. Sairá no dia 12 de novembro para: BAHIA, MACEIO', RECIFE, CABEDELLO, NATAL e FORTALEZA.

Tels.: 3-3268 — 3-1297. Com o agente LUIZ PORTUGAL — Rua Visc. Inhauma, 38-1º — CARGAS e FRETES—

Terreno — Paquetá
Vende-se um com 20m x 30m. de esquina, e em um dos melhores pontos da ilha. Trata-se á praia da Covanca, 23, com Lourenço.

PARA
Cambio — Saques, Moedas — Titulos — Apolices — Acções
CONSULTEM A
C. I. T. A. (Percy D. Levy)
RUA DA CANDELARIA, 78 — TEL. 3-5786

PARA ASSIGNAR REVISTAS E JORNAES PROCURE
A ECLECTICA
AV. RIO BRANCO, 137 - RIO
R. 3 de Dezembro, 48 - S. Paulo

CASA WILSON
Alfaiataria e Chapelaria
Costumes de casimira sob medida desde .... 150$
URUGUAYANA 220
esq. Theophilo Ottoni

Hoje á Noite, no Estadio Brasil, George Gracie Lutará Com Manoel Fernandes, Nas Mesmas Condições que Venceu a Tico Soledade

NO ENCONTRO DE GEORGE GRACIE E MANOEL FERNANDES SERÃO PERMITTIDOS TODOS OS RECURSOS

George Gracie, frente a Tico Soledade, obteve uma victoria expressiva, confirmando a superioridade da technica sobre a força bruta. Hoje, elle lutará com Manoel Fernandes. Conseguirá vencer?

George Gracie e Manoel Fernandes subirão hoje ao ring para um combate inteiramente inedito, no Rio

Só uma peleja offereceu pela movimentação e a liberdade proporcionada aos lutadores, aspectos identicos: a que reuniu Tico Soledade, e George Gracie. Ainda assim, desta vez, a luta se revestirá de maior sensacionalismo. Porque os contendores terão, ainda, maiores facilidades no que se refere á sua acção. Não se lhes procurará cercear os recursos, criar obstaculos para o desenvolvimento dos meios de ataque e de defesa. Por isso mesmo foram estabelecidas condições que favorecem os adversarios nos menores detalhes. Assim é que todos os golpes serão permittidos. Valerá tudo. Só esta circumstancia basta para despertar uma grande attracção no encontro. Aliás, George Gracie e Manoel Fernandes estabeleceram, preliminarmente, esta condição; a de serem permittidos todos os recursos.

Existe, entre elles, uma velha questão. Por varias vezes estiveram para subir ao ring, e se agora, no entanto, surgiu uma opportunidade offerecida aliás pela Empresa Pugilistica Brasileira.

A DIFFERENÇA DE PESO

Ha uma grande differença de peso entre Manoel Fernandes e George Gracie.

O facto carecerá no entanto, de expressão, se recordarmos que não é esta a primeira vez encontra um adversario superior, em peso. Aliás, nunca encontrou um contendor da sua mesma categoria. Isso não impediu no entanto, que conservasse o titulo de invicto depois de uma serie de lutas.

Venceu Tico Soledade, um homem de força prodigiosa, quando todos duvidavam que a sua technica triumphasse em face da força bruta do adversario. Manoel Fernandes allega que não carece, tambem, de conhecimentos technicos. O certo é que o encontro reservará emoção e que offerecerá uma vivicidade extraordinaria. Os adversarios se empregarão para a conquista de um triumpho espectacular.

LOFFREDO E PALESTINE NA SEMI-FINAL

Loffredo e Palestine apparecerão na semi-final. Eis ahi um combate que promette um desenrolar empolgante. Loffredo retornará, melhor do que nunca, depois de um descanso reparador. Entregou-se a um regimen severissimo de treinamento e ostenta uma forma invejavel. Por seu lado, Palestine, não se descuidou. Preparou-se cuidadosamente para enfrentar o paulista e espera fazer um bom combate. E' um adversario de qualidades, sempre perigoso.

UM ENCONTRO VIOLENTO

Outro grande combate da noite de hoje será entre Antolim Rodrigo e Annibal Prior. Rodrigo é um notavel boxeur hespanhol que ainda não conhecemos. Tem um appellido expressivo: "1 cyclone hespanhol". E' o seu jogo lembra de facto um cyclone, pelo perigo e violencia. Fará com Prior um adversario de esplendidos méritos, um combate empolgante.

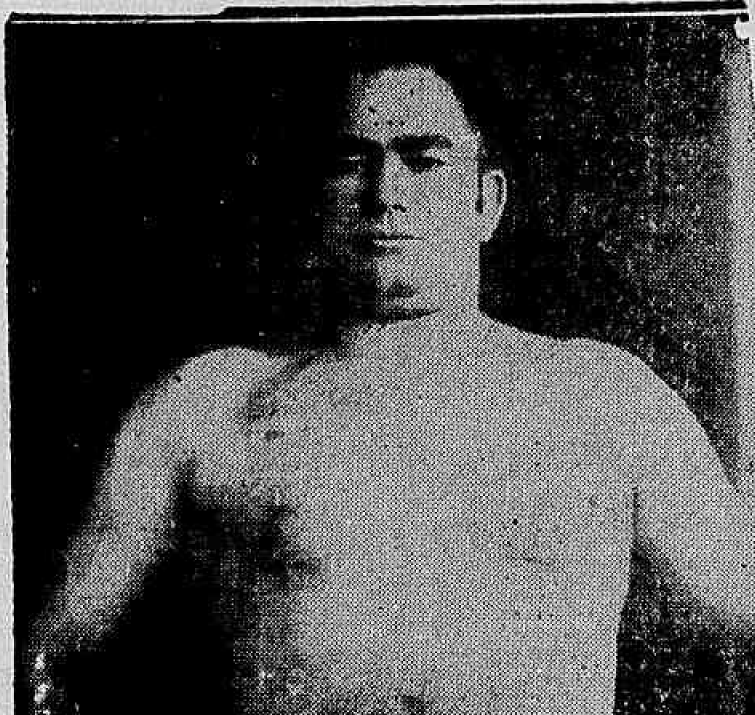

Manoel Fernandes, por sua dedicação ao "ring", mereceu o epitheto de Manoel Lutador. Hoje, Manoel Fernandes conhecido ainda por "D. Pipa", jogará toda sua força, bravura e technica contra a agilidade do "Gato Selvagem". E' o prelio da agilidade contra a força. Quem triumphará?

AS LUTAS DE AMADORES

Em continuação do campeonato carioca de Box, assistiremos os seguintes combates: José Coutinho x Luiz Araujo: Vicente Rodrigues x Geraldo Silva; Sebastião Rosas x Capichaba.

PREÇOS POPULARISSIMOS

Foram estabelecidos os seguintes preços: Cadeiras especiaes, 16$000 — Cadeiras de ring, 12$000 — Cadeiras de mi-ring, 8$000 — Archibancadas 6$000 — Geral, 4$000.

Grupo da Bola Verde

A directoria do Grupo da Bola Verde, deante do brilhante exito alcançado com o "pic-nic" levado a effeito na Ilha dos Dois Irmãos e attendendo ao elevado numero de pedidos, resolveu organizar um outro para o proximo dia 19 de novembro na encantadora Ilha do Engenho, o qual terá a denominação de "Convescote da Bandeira", em homenagem aquella data.

A partida será ás 9 horas em ponto do cáes Pharoux (Praça 15 de Novembro).

Sendo o numero de convidados limitado, a directoria previne aos interessados que queiram tomar parte no passeio, dirigirem-se a um dos directores do Grupo.

Humaytá A. Club

A directoria do gremio dos marujos vae encerrar o programma do corrente mez com uma vesperal-dansante, a realizar-se no proximo domingo 29, cuja vesperal será abrilhantada que será abrilhantada pelo conjunto The Brasilian Jazz Band.

A vesperal terá inicio ás 19 horas, e os associados terão ingresso mediante á apresentação do recibo n. 10.

ENGENHO DE DENTRO A. C. X HUMAYTA' A. C.

Realizando-se no proximo domingo o encontro de football entre as esquadras principaes dos gremios acima, em disputa de um artistico trophéo, a commissão de sports de Humaytá escalou o team abaixo, e pede por intermedio deste jornal, o comparecimento de todos ás 14 horas, na praça de sports do club local:

Sant'Anna, Fraga, Varella, Bahianinho, Pará, Chaves, Camburão, Ceará, Paranhos, J. Luiz, Carioca. Camillo, Adalberto, Pimentel e Gradin.

O Diario dos Tribunaes

Direcção do DR. ALBERTO BEAUMONT

Supremo Tribunal Federal

101ª SESSAO, EM 27 DE OUTUBRO DE 1933

Presidencia do sr. ministro Edmundo Lins. — Procurador geral da Republica, o sr. ministro Bento de Faria. — Sub-secretario, o dr. Theophilo Gonçalves Pereira.

A's doze horas e trinta minutos abriu-se a sessão, achando-se presentes os srs. ministros Hermenegildo de Barros, Arthur Ribeiro, Rodrigo Octavio, Eduardo Espinola. Plinio Casado, Carvalho Mourão, Laudo de Camargo e Costa Manso.

Deixou de comparecer por ter entrado em goso de licença o sr. ministro Firmino Whitaker Filho.

Foi lida e approvada a acta da sessão anterior e despachado todo o expediente sobre a mesa.

O sr. presidente apresentou ao Tribunal o requerimento do sr. ministro Firmino Whitaker Filho pedindo tres mezes de licença para tratamento de saude. Submettido a votos esse requerimento. foi o mesmo deferido nos termos da lei de licença dos funccionarios publicos. conforme já foi decidido em casos anteriores; sendo que o sr. ministro Arthur Ribeiro deferia o pedido mas com todos os vencimentos, e o sr. ministro Edmundo Lins, presidente, que concedia a licença nos termos em que foi requerida, mas se o pedido foi feito com todos os vencimentos, o deferia.

Em virtude da licença concedida ao sr. ministro Firmino Whitaker Filho, ficava convocado o sr. juiz federal dr. Octavio Kelly, para substituil-o durante o seu impedimento.

JULGAMENTOS

Appellações civeis

N. 4.681 — Pernambuco. Relator o sr. ministro Arthur Ribeiro. Revisores os srs. ministros Costa Manso e Laudo de Camargo. Juizes da turma, os srs. ministros Hermenegildo de Barros e Eduardo Espinola. Appellante: o juiz federal. Appellados: H. Bandeira & Cia. Negaram provimento á appellação, unanimemente.

N. 4.718 — Bahia — Relator o sr. ministro Arthur Ribeiro. Revisor os srs. ministros Costa Manso e Laudo de Camargo. Juizes da turma, os srs. ministros Hermenegildo de Barros e Eduardo Espinola. Appellante: Arnaldo Pedreira Daltro. Appellada: a Fazenda Nacional. Negaram provimento á appellação, unanimemente.

N. 3.617 — Alagôas — Relator, o sr. ministro Arthur Ribeiro. Revisores os srs. ministros Costa Manso e Carvalho Mourão. Juizes da turma, os srs. ministros Laudo de Camargo e Hermenegildo de Barros. Appellantes: Antonio Lobo & Filho. Appellada, D. Julio Maia. Não conheceram da appellação. por ter sido apresentada nesta instancia fóra do prazo legal, unanimemente.

N. 3.713 — Pernambuco — Relator o sr. ministro Arthur Ribeiro. Revisores os srs. ministros Costa Manso e Carvalho Mourão. Juizes da turma, os srs. ministros Laudo de Camargo e Hermenegildo de Barros. Appellantes: Freitas & C. Appellados: Americo Silva & Carneiro. Negaram provimento á appellação unanimemente.

N. 3.608 — D. Federal. Relator o sr. ministro Costa Manso. Revisores os srs. ministros Carvalho Mourão e Hermenegildo de Barros. Juizes da turma, os srs. ministros Arthur Ribeiro e Eduardo Espinola. Appellante: o juiz federal da 1ª Vara. Appellada :D. Maria Izabel de Oliveira Barrão. Negaram provimento á appellação, contra o voto do sr. ministro Hermenegildo de Barros.

N. 3.734 — D. Federal — Relator o sr. ministro Arthur Ribeiro. Revisores os srs. ministros Costa Manso e Carvalho Mourão. Juizes da turma. os srs. ministros Laudo de Camargo e Hermenegildo de Barros. Appellantes: José Ignacio Coelho & Cia. Appellada: a Fazenda Nacional. Deram provimento á appellação, para julgar provados os embargos, insubsistente a penhora e improcedente o executivo fiscal proposto, unanimemente.

N. 4.034 — D. Federal. Relator o sr. ministro Laudo de Camargo. Revisores os srs. ministros Costa Manso e Carvalho Mourão. Juizes da turma, os srs. ministros Hermenegildo de Barros e Arthur Ribeiro. Appellantes: o juiz federal e a União Federal. Appellados: J. S. Cavadas. Negaram provimento a ambas as appellações, contra o voto do sr. ministro Costa Manso, que lhe dava provimento para julgar improcedente a acção.

N. 4.070 — D. Federal (Embargos) — Art. 9. parag. 1º do Decreto n. 20.106, de 1931 — Relator o sr. ministro Laudo de Camargo. Embargantes: a União Federal. Embargados: Ferraz, Irmão & Cia. Revebe-ram "in limins" os embargos, por serem relevantes, afim de serem processados e discutidos, unanimemente.

Ns. 3.243 — 3.962 — 4.329 — 4.554 — 4.667 — 4.863 — 6.476 e 5.367. Deixaram de ser julgados por ter entrado hoje em goso de licença o sr. ministro Firmino Whitaker Filho, relator da ultima e revisor das demais appellações.

Encerrou-se a sessão ás 14 horas.

CONCORDATAS E FALLENCIAS

H. FERNANDES — Attendendo á confissão de insolvencia, tomada por termo, o juiz da 1ª Vara Civel decretou a fallencia de H. Fernandes, estabelecido com o commercio de sapataria e chapelaria, á rua Senador Euzebio ns. 22 e 24, marcando o prazo de 20 dias para habilitações de creditos, designando o dia 27 de dezembro para assembléa de credores e nomeando syndicos Alves Martins & Cia.

O passivo apresentado é de 155:763$000.

FRANCISCO LOPES RODRIGUES — O titular da 4ª Vara Civel, attendendo á confissão de insolvencia, tomada por termo, decretou a fallencia de Francisco Lopes Rodrigues, estabelecido com o commercio de seccos e molhados, á Estrada do Barro Vermelho n. 1 (Sapé).

Foi marcado o prazo de 20 dias para habilitações de creditos, designado o dia 20 de dezembro para assembléa de credores e nomeados syndicos Soares Nunes & Cia.

R. POLLI — O titular da 1ª Vara Civel, por sentença de hontem denegou a fallencia de R. Polli, estabelecido á rua Gonçalves Dias n. 57, requerida por J. L. Araujo credor da importancia de 1:872$000 por duplicata, attendendo a que o devedor depositou a importancia reclamada.

J. A BENTO & C. — O juiz da 3ª Vara Civel designou o dia 10 de novembro para assembléa de credores.

—. VALENTE & CIA. — O juiz da 3ª Vara Civel, autorizou o leilão do bens dessa massa fallida.

DOMINGOS DE OLIVEIRA PINTO — Pelo juiz da 3ª Vara Civel foi deferido o pedido de venda dos bens da massa fallida acima.

ANTONIO FERNANDES DA CUNHA — O juiz da 5ª Vara Civel nomeou syndicos, em substituição os credores requerentes Barbosa & Paiva.

A. TEIXEIRA & MOREIRA — O titular da 6ª Vara Civel nomeou syndico em substituição o dr. Ary Coelho Barbosa.

SUMMARIADOS

TERCEIRA — Antonio Fernandes Filho, José Martins, Francisco Firmino Pinoh e José da Costa Quintas.

QUARTA — Manoel Carneiro Moura, José Leal Junqueira, Antonio Figueiredo Pitanga, Emilio Gomes e Francisco de Souza Teixera Junior.

OITAVA — José dos Santos Constantino dos Santos, Mario Francisco Sampaio, Egos de Almeida Rocha, Fernando Costa Filho e Manoel Carvalho Costa.

ABSOLVIDOS

O juiz da 7ª Vara Criminal, em sentença absolveu Oswaldo Casado de Lima, que era accusado de, a 5 de outubro de 1931, ter infelicitado uma menor.

HABEAS-CORPUS

O juiz da 8ª Vara Criminal, em decisão indeferiu o "habeas-corpus" impetrado a favor de Armando Eleone, que allegava constrangimento illegal por parte da 7ª Pretoria Criminal.

DENUNCIADOS

Ao juiz Barros Barreto, da 2ª Vara Criminal, foi denunciado Justinano dos Santos Mesquita, porque infelicitou uma menor, facto occorrido a 2 de maio do corrente anno.

— Chama-se João Pereira da Silva o réo denunciado no juizo da 2ª Vara Criminal. E' accusado de, a 27 de julho do corrente anno, ter ido á casa commercial da rua Santo Christo n. 285 em companhia de outro, e, armado de revólver; ter immobilizado o empregado Joaquim Pinto emquanto o outro roubava da caixa registradora a quantia de 190$000.

PRONUNCIADOS PRESOS

Pelos officiaes de justiça Pedro Pacheco da Rosa e Joaquim Alves Muniz foram capturados e recolhidos á Casa de Detenção de Nictheroy, onde aguardarão julgamento pelo Tribunal do Jury, Alcydes Mattos, vulgo "Molleza"; Manoel José dos Santos e Mario Ferreira.

O primeiro foi denunciado por crime de furto e os dois outros pelo delicto previsto no artigo 267, do Codigo Penal.

TITULOS LEVADOS AO PROTESTO

2º Cartorio

Portador: Siqueira Cavalcanti & Cia.; avaliador: Emygdio Moreira Barbosa; promissoria: 180$000.

Portador: Nigri & Cia.; devedor: Saul Duek; duplicata: 3:713$800; saldo: 2:797$400.

Portador: Armour of Brasil Corporation; devedor: José de Almenda Monteiro; duplicata: 269$600.

Portador: Peixoto Serra & Cia.; devedor: F. Falce; duplicata: 148$500.

3º Cartorio

Portador: M. Carvalho Machado & Cia.; devedor: J. S. Jordão; duplicata: 372$000.

Portador: Civilização Brasileira S. A.; devedor: Fernando Coridori; duplicata: 308$000; saldo.

Portador: Banco Allemão Mandt.; emittente: F. Mari promissoria: 160$000.

Portador: A. Cid. Lopes emittente: A. S. Rodrigues & Cia.; promissoria: 1:400$000.

Portador: Borges & Irmão; emittente: Alfredo Costa; promissoria: 382$000.

Ondulações Permanentes
GARANTIDAS POR UM ANNO!!
Mediante este coupon cabeça inteira não cobramos extraordinarios .. / ....
12$
AV. RIO BRANCO, 173-3º Tel.: 2-0090.
Este annuncio passará a sair ás quartas e sextas-feiras.

NÃO DEIXE DE IR ASSISTIR A' COMPANHIA TYPICA ARGENTINA no
THEATRO RIALTO
o elegante theatrinho da Avenida — Phone: 2-9408.— HOJE ás 4, 8 e 10 horas — Representação da lindissima peça musicada
"Canção Argentina"
Successo sem conta do Quarteto de Buenos Ayres.

CASA DO CABOCLO
Hoje — A's 4 — 8 — e 9 1|2 horas — Hoje
72 — representações — 72
A Coiêta
As mais bonitas canções e as mais irresistiveis anecdotas sertanejas.
AMANHÃ — Matinée ás 3 e 4 1|2 horas, com distribuição dos caramelos BUSI.

Seu terno é velho?
fica novo virando pelo avesso. tambem reforma-se e concerta-se roupa e faz-se terno de casemira a feitio por 80$ e de brim por 40$; a rua Lêdo. 66, antiga São Jorge.

Theatro Carlos Gomes
Companhia Italiana de Operetas WEISS-VIGNOLI
Hoje — A's 8 3|4 horas — Hoje
Um grande desempenho da "vedette" CLARA WEISS, na opereta em 3 actos, dos maestros Valente e Tagliaferri.
MUJIKA
Com mais uma brilhante actuação de OLGA VIGNOLI, Renato Tignani e toda a companhia.
AMANHÃ — em matinée — Ultima d'"A CASA DAS 3 MENINAS". Em soirée — "MUJIKA".

Indicador Profissional

D. Alvaro Moutinho
Doenças dos rins bexiga. prostata, etc. Cura rapida sem dor
da GONORRHEA
aguda ou chronica e suas complicações no homem e na mulher, prostatites, cistites orchites, inflammações do utero ovarios, etc Tratamento pela electricidade Diathermia D'Arsonvalização. Ozonothermia, Estreitamento da Urethra.
IMPOTENCIA
10 ás 18 — Buenos Aires 77-1º. Consultas a preços reduzidos.

Clinica Medico-cirurgica
Dr. Americo Caparica
Consultorio: Rua Visconde do Rio Branco N.º 31 sobrado (Tem elevador)
Telephone 2-2949
DIARIAMENTE DAS 3 A'S 7 HORAS.
Residencia: Rua Paulo de Frontin N.º 103 — 2º andar. Telephone: 2-7804.

Advogado ROBERTO LYRA
PATROCINIO DE CAUSAS MEDIANTE CONTRATO.
Ed. "Jornal do Commercio". 1º S. 106—1-5982—16 ás 19.

CASA DE SAUDE
DA ASSOCIAÇÃO DOS CONSTRUCTORES CIVIS.
R. do Senado n. 218 — Tel. 2-0964. Director Dr. Julio Pinto Brandão Cirurgia em geral. especialmente cirurgia do ventre e vias urinarias, fracturas e apparelhos Aberto á clinica de todos os senhores medicos.
RAIOS X
A CARGO DOS DRS.: VICTOR E PAULO CORTES.
PREÇOS MODICOS.

CASA DE SAUDE SÃO SEBASTIAO
100—RUA BENTO LISBOA—100 Telephone: 5-4001 — 5-4002
DIARIAS DESDE 15$000
Situado no local mais aprazivel desta cidade Aberta á clinica de todos os srs. medicos.
OPERAÇÕES E PARTOS
REGIMENS ALIMENTARES Duchas. Raio X.
Medicos: dr. Cincinato Simões Corrêa — Director: Luiz Simões Corrêa.

Dr. Brandino Corrêa
Molestias do apparelho Genito — Urinario no homem e na mulher — OPERAÇÕES — Utero, ovarios, prostata, rins, bexiga etc. Cura rapida por processo moderno, sem dôr, da
GONORRHE'A
e suas complicações — Prostatites, orchites, cystites, etc. Diatermia, Darsonvalização — Rua Republica do Perú n. 25, sob. das 7 ás 8 1|2 e das 14 ás 18 horas. Domingos e feriados das 7 ás 9 hs.

Deocleciano Martins de Oliveira Filho Leão Padilha Arnon de Mello
— ADVOGADOS —
Causas civeis, commerciaes e criminaes — Patentes e marcas de fabrica.
Das 9 ás 11.30
RUA DO ROSARIO 170 — 1º andar — T. 3-5650

Dr. Newton Motta
Medico
(Do Hospital S. Francisco e Beneficencia Hespanhola
MOLESTIAS DAS SENHORAS — CIRURGIAS — PARTOS
Consultorios: Rua dos Invalidos, 16-sob. Tel. 2-3554 — De 1 as 2 horas e R. Leopoldina Rego, 32 (sub.)-Ramos — De 5 as 7
Residencia: R. Professor Gabizo 198 — Tel. 8-2648

BLENORRHAGIA
Cura radical, no homem e na mulher. aguda ou chronica por mais antiga que seja, em 10 injecções hypodermicas, inofensivas, indolores, sem reacção de especie alguma. Devolve-se a importancia total paga pela cura, em caso de possivel insuccesso.
Tratamento radical da prostatite, orchite, impotencia, (no moço), estreitamento. Corrimento, regra dolorosa escassa ou demasiada, inflamações do utero e ovario. esterilidade. Tel.: 2-3112. — 5-3984.
67. Assembléa — 2 ás 4.
DR. JORGE A. FRANCO.

Doenças ano-rectaes
Dr. Lauro Borges
Tratamento das hemorrhoidas sem operações e sem dôr.
RODRIGO SILVA, 14-3º — 2-1250.

Dr. Henrique Baptista
E
Dr. Renato Baptista
PARTO E MOLESTIA DE SENHORAS.
RAINHA ELISABETH, 256 — Phone: 7-4613.
VISCONDE DE ITAMARATY, 14-A — Phone: 8-7877.

Preços de Crise
Obturação .. .. 10$
Pivot .. .. 25$
Corôa de ouro .. .. .. 40$
Dentadura até 14 dentes .. .. 100$
Pagamento parcelado — Garantia.
Clinica Dentaria Allemã
79, RUA BUENOS AIRES, 79

Dr. Annibal Varges
Molestias de Senhoras. Syphilis. Systema nervoso. Molestias internas, Raios X e Electricidade sob todas as fórmas. Metrites chronicas (corrimentos antigos). Cura rapida com 3 a 10 applicações. Cons.: RUA 7 DE SETEMBRO, 141, 3º andar. — Tel. 2-1202. — Residencia: Tel.: 8.6832.

Oculista homeopatha e clinica geral — DR. LOPES DE CASTRO — Segundas, quartas e sextas-feiras, das 16 ás 18 horas na Avenida Rio Branco, 143-1º — Phone: 2-5460 — Residencia, rua São Francisco Xavier n. 383 — Phone: 8-3885.

Dr. Oswaldo Barbosa
PROF. DE CLINICA MEDICA DA FACULDADE DE MEDICINA DO PARA'
Doenças do figado, estomago, pulmões e coração.
Installações completas de electricidade medica raios X. alta frequencia. banhos hydro-electricos e de luz. raios, ultra vermelhos e ultra-violetas.
EXAMES DE LABORATORIO.
CONSULTORIO: 7 de Setembro. 135. 3º andar — 2-0698
RESIDENCIA. — Rua Paulino Fernandes, 82—Botafogo 6-2231.

Hemorrhoidas, cura radical: sem dor e sem operação Doenças ano-rectaes, rectites, estreitamentos Cirurgia do recto.
Dr. Joaquim de Oliveira
(Assistente de doenças do recto da Cruz Vermelha)
Rua Visconde Rio Branco 31 — 1º andar. das 4 1 2 em deante — Fone: 2-0708.

Dr. Fernando Paulino
Cirurgia — Vias urinarias
Assembléa, 70-1º — Diariamente. de 3 ás 5. — T. 2-5263 — Sanatorio S. Geraldo. — 5 ás 7. — T. 6-0155.

Dr. Volta B Franco
Assistente de Cirurgia e Gynecologia no H da Gambôa — Chefe de Vias Urinarias na S. M C dos Func Municipaes OPERAÇÕES MOL SENHORAS ,VIAS URINARIAS
Assembléa. 63-1º — 2-7019
Vol. da Patria. 185 — 6-3272.

Dr. Water B. Moreira
Molestias de utero. ovarios. partos e operações.
RES.: FERREIRA DE ANDRADE. 42 — Tel. 9-2400.
CONS.º ARCHIAS CORDEIRO.

Clinica Dentaria Infantil
Com installações adequadas á especialidade
JOSE' ARRUDA E DIONI ARRUDA
Cirurgiões-Dentistas
Assembléa, 88 — 3º andar — Sala 3 — Tel. 2-3665.

Gabinete de Raios X
DOS DRS.
VICTOR CORTES
E
PAULO CORTES
Radiodiagnostico. Exame radiologico a domicilio.
RUA DA ASSEMBLE'A, 73 1º andar.
— Tel.: 2-5330 —

Dr. Francisco Pinto de Almeida
Olhos, Ouvidos. Nariz e Garganta — Segundas. Quartas e Sextas — 2 ás 4 — Consult.: Av. Rio Branco, 183-7º andar; Tel.: 2-2342.

"Se Max Bäer Não Coir A'é o Sexto Round, Primo Carnera Perderá o Titulo de Campeão". (Da Entrevista Que Publicaremos Amanhã e Que Nos Deu José Santa)

-:- TURF -:-

Commentando o Programma de Moóca

ROB BOY, LAKIN, LUTADOR E ALGARVE, FARÃO SENSACIONAL A DISPUTA DO GRANDE PREMIO "29 DE OUTUBRO"

O G. P. "29 de Outubro", que será disputado amanhã, no Hippodromo da Mooca, é uma das provas mais significativas do programma classico do turf paulista. De conformação mais ou menos semelhante ao do nosso G. P. "16 de Julho", — pois marca o mais importante confronto classico entre os nacionaes e os estrangeiros de 4 annos, e corre-se em 2.400 metros — tem o tradicional classico uma lista de vencedores simplesmente brilhante.

Esta temporada, que tem a presença de alguns dos melhores representantes das penultimas gerações, nacional, ingleza, irlandeza e argentina, emprestará á grande peleja caracteristicas verdadeiramente sensacionaes.

Entre os sete competidores alistados, quatro occupam uma situação de maior eminencia — Rob Roy, Lakin, Luctador e Algarve — e são propriamente os que contribuem para que a grande prova nada perca da sua categoria habitual. Os dois primeiros representam a elevage estrangeira e os dois ultimos, a nacional. Rob Roy, em São Paulo, e Lakin, no Rio, têm corrido nestes ultimos tempos de modo verdadeiramente surpreendente. O potro já leva conquistadas nestes ultimos tres mezes cinco notaveis victorias consecutivas, que o transportaram á melhor turma da Moóca. Apesar de suas continuas mudanças de turma, vem vencendo sempre, com enorme facilidade, dando mostras de não se aperceber do que está fazendo. No intervallo decorrido entre as suas quarta e quinta victorias, o filho de Tetrameter foi disputar na Gavea o Classico "Vieira Souto". Neste dia, não obstante a cathedra carioca fazel-o seu grande favorito, reconhecemos, por dadas circumstancias, ser algo difficil o primeiro compromisso classico do potro inglez.

Temiamos que o filho de Tetrameter estranhasse a pista de grama, encharcadissima naquelle dia, e que este mesmo factor, por outro lado, tornasse Lutador imbativel. Foi, de facto, o que succedeu. Tão pobre foi a acção de Rob Roy, quanto brilhante a do magnifico zaino paulista, que de um extremo ao outro, numa soberba exteriorização de qualidade e vigor, percorreu o longo percurso de 2.400 metros do classico. Que não fôra, entretanto, expressão da verdade, esta performance de Rob Roy, demonstrou-o a sua posterior apresentação na Moóca, verificada na corrida de 7 dias passados. Nesta opportunidade, medindo-se com Algarve, do qual recebia 6 kilos, o filho de Dafila deixou-o a uma distancia nunca inferior a quatro corpos. Duas semanas antes, Algarve, medindo-se com Luctador, na mesma escala de peso, isto é, dispensando tambem 6 kilos ao filho de Ciros, foi precedido por este, apenas por um corpo. Como se vê, tomando Algarve por ponto de comparação entre os dois, chega-se á conclusão de que em São Paulo, no momento, Rob Roy tem demonstrado uma capacidade superior a do pensionista do stud Assumpção. Emquanto o cavallo inglez recebendo 6 kilos de Algarve, precede-o por 4 corpos, Luctador, favorecido com a mesma vantagem antecede-o apenas por um.

Está, pois, perfeitamente provado que quando o cavallo paulista, na Gavea, deixou o pensionista do sr. Prudente de Sampaio a 3 corpos, não contava este com seus recursos habituaes.

Deste exame feito entre Rob Roy e Luctador, e em que Algarve veiu á baila, pode apreciar-se o dilatado da chance deste ultimo. O filho de Liniers, nas suas ultimas apresentações, tem corrido, dispensando enormes vantagens aos seus adversarios. No Classico "Jockey Club do Rio de Janeiro", ao que alludimos, concedeu 6 kilos a Luctador, e isto não o impediu que chegasse a um corpo do filho de Chula. Egual vantagem dispensou a Rob Roy na corrida passada, sendo ahi, entretanto, mais feio o seu fracasso. Amanhã, correrá, peso a peso, com Luctador, e recebendo 2 kilos de Rob Roy.

Sabemos perfeitamente quanto 6 e 8 kilos podem influir para modificar o resultado de uma carreira. Depois, não ignoramos que na Gavea, Algarve, peso a peso, sempre equivaleu a Luctador.

Feito o estudo comparativo entre Rob Roy, Luctador e Algarve, de que surgiu uma ligeira superioridade da parte do primeiro, e uma mais ou menos perfeita equivalencia de forças entre os dois nacionaes, passemos á apreciação das possibilidades do concurrente de campanha mais brilhante e significativa, Lakin. A filha de Junior como sabemos, teve o Hippodromo da Moóca como scenario de suas primeiras performances. Em seis apresentações cumpridas na Mooca, foi quatro vezes victoriosa, e em outras duas chegou em segundo. A egua irlandeza, entretanto, deixou o Hippodromo da Mooca pelo da Gavea, longe de ter ainda alcançado a primeira turma daquelle. Basta dizer-se que no seu ultimo compromisso em São Paulo foi precedida por Xolotlan. Enviada para o Rio, a valente eguinha começou a revelar-se de modo surpreendente.

Antes de produzir a sua mais significativa performance, registrada no G. P. Republica Argentina, ao lado dos nossos grandes cracks, mediu-se duas vezes com Luctador. Na primeira, em pista humida, do agrado do filho de Ciros, e numa occasião em que este saiu completamente escapado, antecedeu-o facilmente por dois corpos e meio. Na ultima, em que já dispensava dois kilos ao zaino paulista, deixou-o a uns quatro ou cinco corpos. Depois disto interferiu no G. P. Republica Argentina, onde se classificou em quinto logar, após haver desempenhado um papel salientissimo durante todo o percurso, perseguindo sempre na terceira collocação, Belfort e Kelani. Atraz della chegaram ainda Carmel, Caicó, Caton, Hallali, Bel Ideal, Young e Kelani.

Como se vê, nenhum dos adversarios de amanhã da filha de Junior possue um titulo como este. Resta saber, no emtanto, se a pensionista do stud Lara Campos, cujas performances em São Paulo nunca demonstraram nada de extraordinario a seu favor, deveu esta extraordinaria floração, verificada no Rio, unicamente á pista de grama.

Se tiver sido esta a causa de sua brilhante campanha na Gavea, e deixando de existir, como deixará no seu compromisso de amanhã, não devemos nos espantar com uma actuação do filho de Lady Mére muito inferior á que vinha tendo nas pistas cariocas. Em caso contrario, isto é, na supposição de que a sua evolução não se tivesse cumprido ainda em São Paulo, quando das suas mediocres performances, naquelle turf, e só viesse a se perfazer no Rio, muito difficilmente, a companheira de Servidor deixar-se-á bater no classico de amanhã.

Rob Roy, então, dada a sua superioridade, já vista, sobre Luctador e Algarve, apparece neste caso, como principal adversario da defensora da jaqueta ouro e faixa encarnada.

E na hypothese desta cumprir, na areia, uma performance abaixo das que produzira no Hippodromo Brasileiro, é elle mesmo o candidato insubstituivel ao triumpho.

Com chance accentuadamente menor do que a dos quatro esplendidos performers citados, Ibiuna, Colt e Servidor completam o campo da prova.

Nos demais pareos são as seguintes as nossas indicações:

No primeiro, destinado á turma mais fraca, São Bernardo apresenta-se como melhor candidato, levando em Bagdá, Bibita e Picarillo seus principaes adversarios.

Na carreira seguinte, denominada Mixto, a egua Black Eyes apparece em situação preponderante, não só por já ter corrido em turmas superiores, como por já ter sido bem melhor a sua ultima performance. Kermesse impõe-se como segunda força.

No premio "Supplementar", reapparece o cavallo Yedo, um filho de Tomy, que vinha demonstrando optimos recursos, antes de ser afastado das competições em publico. O pensionista da "écurie" Paula Machado, que já alcançára dois triumphos consecutivos depois de entrar em terceiro, na estréa, é o nosso favorito. Levará serios rivaes em Ladario, Zorilla, Xaquema, Util e Franklin.

O cavallo Itanguá, venceu tão facilmente na sua derradeira apresentação, que embora tenha que carregar 58 kilos, merece a nossa preferencia no premio Extra. O filho de Maia Teul deixou então a tres corpos Visconde e Andes, que voltam, amanhã, a correr na posição de rivaes mais fortes do pensionista de Bernardino. Andes, que já correu este anno 30 vezes, obteve então seu undecimo terceiro logar do anno, subindo tambem a 11 as segundas collocações que já obteve esta temporada.

Enemigo vem de obter 2 triumphos consecutivos, o ultimo dos quaes com tanta facilidade, que não lhe será difficil repetir a dose, no premio Emulação, apesar de ter subido de turma. Ogro e Fariseo, que desceram, são os concurrentes de mais chance, depois do filho de Sangre Azul.

No premio "Combinação", somos da opinião de que Tempero, que vem de derrotar Enemigo, não pode ser sobrepujado por Allain e Vasari, seus principaes adversarios, pois ste vêm de perder feiamente, por 2 e 3 corpos, respectivamente para o mesmo Enemigo. Por ter descido de turma, a parelha Larrain-Cauto não pode ser desprezada.

A carreira final do programma marcará o primeiro confronto dum nacional da ultima geração com performers mais velhos. Referimo-nos a Malik, um irmão proprio de Malamocco, que vem de fracassar para Zagala, Haragan e Zinnia, no premio Guilherme Ellis. O compromisso é severo para o filho de Malaspina, pois vimos como Haragan, que lhe é superior, deixou-se abater por um animal de mais edade, na Gavea, La Sonkina, até então sem grandes pretenções. Por este motivo, não ignoramos a prova, animaes da categoria de Kazoo e Xaperu, que nos apparecem como os potros do stud Crespi [illegible]. Os citados Xaperu e Kazoo, e mais Taborda e Verdum, são os principaes inimigos do potro.

NOSSOS PROGNOSTICOS

S. Bernardo — Bibita — Picarillo
Black Eyes — Kermesse — Urubá
Yedo — Ladario — Zorilla
Itanguá — Andes — Visconde
Enemigo — Ogro — Fariseo
Tempero — Allain — Vasari
Rob Roy — Lakin — Luctador
Malik — [illegible] — Verdum

Dr. Linneo de Paula Machado

Transcorreu, hontem, o anniversario natalicio do dr. Linneu de Paula Machado, illustre presidente do Jockey Club Brasileiro.

A data, como se vê, é de grande significação para o turf do paiz, que tem no eminente anniversariante, o melhor dos seus animadores. Da sua grande capacidade realizadora, não são testemunhos apenas os estabelecimentos modelos de criação, que possue, no sul do paiz, os melhores do Brasil, e a obra que como administrador vem realizando na presidencia do Jockey Club.

A energia que empregou para que a idéa do levantamento do Hippodromo Brasileiro se transformasse numa realidade, vale como o melhor dos attestados da sua grande capacidade realizadora.

"Vida Turfista"

Com a pontualidade a que já se acostumaram os seus leitores, será posta á venda, hoje, mais uma edição de "Vida Turfista", o apreciado semanario que se dedica ás corridas de cavallos.

A materia abundante e escolhida deste numero dá-lhe grande realce o que já não extranhamos pela direcção de "Vida Turfista", cujo intuito outro não é sinão agradar aquelles que fazem do hippismo o seu sport favorito.

"Jockey Club Illustrado"

"Jockey Club Illustrado", o nosso grande semanario hippico, para hoje, á venda na fórma do costume mais um magnifico numero. Tendo na capa um esplendido instantaneo do P. "Cacique", disputado por 16 animaes, ao par das secções habituaes, photographias do ultimo leilão um artigo de Oscar de Carvalho sobre a "Transmissão do pello tordilho, etc.

Emfim, será um successo a circulação do ultimo numero de "Jockey Club Illustrado".

Hippismo

Realiza-se, amanhã, no Hippodromo Itamaraty, um concurso hippico organizado pelo Jockey Club Brasileiro, patrocinado pelo Ministerio da Guerra e pelo Conselho Consultivo de Turismo, no qual serão disputadas duas provas: a 1ª prova Animação "Capitão Mattos", e a 2ª prova "Jockey Club Brasileiro", divididas em 5 magnificos pareos, que foram reservados aos concurrentes, venda de poules e duplas e o "Betting Hippico" que tanto successo alcançou nos concursos hippicos anteriores.

A venda de apostas será iniciada ás 8 horas da manhã, realizando-se o 1º pareo ás 8.30 horas.

NO MUNDO ESPIRITA

Praticas Espiritas

Nenhum prazer sinto e é constrangido que tenho de por vezes repetidas sido forçado a usar de uma linguagem um tanto violenta, para rebater referencias deprimentes e ridiculas pela persistencia, contra as praticas espiritas da "Linha Branca de Umbanda e Demanda", não observada a mais leve consideração pela idoneidade moral de seus autores praticantes, coadjuvantes e adeptos sinceros. Tachados de ignorantes, mystificadores, exploradores e causadores de dessidios entre os professantes espiritas, começam os accusadores, juizes improvisados das causas alheias, por fazer empenho que se vejam como bachareis espiritas, preferindo assim a pécha aliás bem merecida de calumniadores, torcendo a verdade por motivos que não confessam mas se divisam.

Entendem esses bachareis, que a Caridade é seu privilegio, só podendo ser exercida por quem tenha lido e decorado os Evangelhos, esquecidos de que obram mais por palavras que por acções, falando mais do que produzem, muito prodigos em rhetorica e parcos em actos meritorios, cheios de autoridade para impôr methodos e uniformidades que a Natureza contraria a todos os momentos, como se fosse possivel uniformizarem-se soffrimentos, causas, condições de progresso, sobrepondo-se ás leis de Deus.

Acreditam que em actividades caritativas, a orientação não tenha que ser ditada em perfeita harmonia com os meios, com as circumstancias dos mesmos, as possibilidades, os limites da permissão, a capacidade dos autores, e merecimento das victimas, num terreno espiritual que nosso organismo material impede de conhecer sufficientemente, para indicar caminhos aos que nelle vivem.

Farta e racionalmente tem sido explicada a razão de ser das actividades dos obreiros da Linha Branca de Umbanda, convidados têm sido insistentemente, os seus adversarios, a analyzar a nobreza e a dignidade das mesmas, preferindo entretanto por motivos que se não explicam, persistirem por prazer ou por vaidade na posição de espiritas diplomados e aristocratas.

Bem se comprehende o quanto é mais commodo, conviver-se com criaturas de mais ou menos identico aperfeiçoamento, evitando-se o menor contacto dos que por sua propria infelicidade, se encontram numa escala em que a maldade e as actividades indignas são fartas, mas se é mais commodo, não é sem duvida mais util, que se saiba collocar as coisas nos seus devidos logares, que nos não accusem como autores de discordias entre a familia espirita, se a nossa attitude é a de defesa contra os ataques e as calumnias dos intolerantes que nos não querem dar tréguas.

A triste condição desses nossos irmãos do espaço, é motivo mais que sufficiente, para que pela fórma mais adequada os auxiliemos a sair da mesma, não lhes tira em absoluto o direito de filhos de Deus, não nos cabendo impor-lhes condições para os soccorrermos, exigindo-lhes conhecimentos e familiaridade com uma civilização que desconhecem e não podem comprehender dado o seu atraso moral e intellectual.

Convençam-se pois os nossos confrades intransigentes e intolerantes, que se existem trincheiras dividindo os Espiritas, não foram ellas levantadas pelos que humilde e modestamente, sem alarde de suas nobres e dignas actividades, pedem apenas que não os julguem precipitadamente, que se não lhes convem imiscuirem-se na humildade deste meio, lhes concedam ao menos por tolerancia, o direito de fazer bem, sem sair fóra dos mais sagrados principios Espiritas, que os desconhecem e sabem defender condignamente.

APRENDIZ

300:000$ sendo 1 premio de 200 e outro de 100 contos, inteiros 40$, fracções 4$, hoje, vendem-se no "Ao Mundo Loterico", rua do Ouvidor, 139, onde se encontra a numeração mais escolhida para os 500 contos de sabbado proximo, inteiros 64$, fracções a 3$200 — habilitações.

Vianna Irmão & Cia. Rua Pedro 1º 28-30 convida os srs. mutuarios das cautelas seguintes a virem receber os respectivos saldos do leilão de 19 outubro de 1933.

302.955	305576	315.952
316.063	316.094	303.926
316183	316.211	316.259
316.268	316.274	316 357
316.372	316.481	316.524
316.568	316.590	316 922
316.852	316.889	316.960
316.979	316.994	317.042
317.102	317.114	317.125
317.177	317334	317373
319.623	319.649	317807
317.865	317.951	317.963
317.999	318.047	3184060
318.198	318.210	318 314
318.350	318.362	318.403
318.447	318.454	318.469
318.497	318.531	318.581
318.746	318.759	318.867
318.827	318.880	318.885
319.036	319.172	319.290
319.316	319.353	319.405
319.432	319.461	326.488
326.500	326.661	327.119
327.324	327.396	327.637
327.678	327.694	327.756
328.119	328.296	329 385
311.239	313.903	315.892
323.109.		

Na Policia Central

DELEGACIA DE DIA

Está hoje dia dia, o 2º delegado auxiliar, dr. Miranda Netto.

DESPACHADO TODO O EXPEDIENTE

O chefe de policia, capitão Filinto Muller, não recebeu hontem, á tarde, pessoa alguma no seu gabinete, devido a estar despachando com o seu secretario, dr. Israel Souto, varios papeis que dependiam da sua assignatura, relativo ao grande movimento do nosso apparelho policial.

CONCURSO PARA COMMISSARIOS DE POLICIA

A Banca Examinadora do concurso para commissarios de policia, para preenchimento de vagas no quadro, que ora se realiza, acaba de terminar de rever todas as provas escriptas. Devido a um esforço de reportagem, conseguimos apurar que nas provas escriptas, dois dos candidatos conseguiram tirar distincção, attribuindo o facto a referida banca, a que esses candidatos sejam bachareis militantes em nosso fôro ou tenham os mesmos longa pratica de cartorio, pois as provas foram optimas, quer na demonstração do facto enquadrado no ponto, como na redacção. Quanto ás demais provas, foram soffriveis, calculando a mesa examinadora de 12 °|° de reprovações.

As provas oraes serão iniciadas depois do dia 8 de novembro proximo. Os candidatos para essas provas, serão chamados depois de amanhã, cujos nomes serão publicados nos jornaes.

Vão ser identificados

O 3º delegado auxiliar, dr. Democrito de Almeida, fez apresentar ao Instituto de Identificação, para serem identificados como incursos no artigo 338, n. 5 (estellionato) do Codigo Penal, Waldemar Herminio, Davino Casimiro Sobral, Eurico Vieira de Amorim e Waldemar Dias Martins.

Providencias tomadas pelo 3.º delegado

O 3º delegado auxiliar, mandou proceder pelos peritos do Gabinete de Pesquizas a avaliação directa nos objectos apprehendidos em poder da ex-praça Daniel de Souza, e recolhidos ao Almoxarifado da Escola Militar.

A PEDIDOS

A U. T. L. J. e a Companhia de Impressão e Propaganda

O QUE DELIBEROU, HONTEM, A COMMISSÃO MIXTA DE CONCILIAÇÃO

Recebemos:

"Acta da reunião da Commissão Mixta de Conciliação do 1º districto do Districto Federal para tratar do dissidio entre a Companhia de Impressão e Propaganda e a União dos Trabalhadores do Livro e do Jornal.

Aos vinte sete dias do mez de outubro de mil novecentos e trinta e tres, presentes os vogaes Arthur Carvalho, Antonio L. Saabra, Cornelio José Fernandes Netto, Antonio Francisco Carvalhal e Saturnino Campos, presente a parte reclamante, União dos Trabalhadores do Livro e do Jornal, representada pelo seu presidente sr. Luiz Del Valle, e ausente a parte reclamada, Companhia de Impressão e Propaganda, realizou-se, sob a presidencia do dr dr. Francisco Eulalio do Nascimento Silva Filho, ás 14 horas, no edificio do Departamento Nacional e Propriedade Industrial, á praça Marechal Ancora, a quinta de Conciliação do Districto Federal para tratar do dissidio entre as mencionadas partes.

Aberta a sessão o sr. presidente concede a palavra ao representante da U. T. L. J. e communica que a Companhia, não obstante haver assignado um termo de accordo declarando que nenhum operario da turma diurna foi dispensado e que, assim sendo, continuarão a perceber os seus salarios integraes, deixou de cumpril-o, recusando-se a pagar os salarios vencidos aos operarios, que os foram receber. Em face dessa communicação, e do não comparecimento, não convocação da Companhia, a Commissão, por unanimidade de votos, resolve impôr á mesma a multa de 5:000$000 (cinco contos de réis), além das compensações patrimoniaes "ex-vi" do artigo 16 do decreto 21.396, de 12 de maio de 1932.

Em seguida, o sr. presidente manda que seja lavrada a presente, extrahindo-se uma cópia para ser remettida ao sr. Procurador do Departamento Nacional do Trabalho para os fins de direito dando sciencia da multa imposta a parte faltosa.

Finalmente, o sr. presidente encerra os trabalhos, marcando a proxima reunião para o dia 31 do corrente, ás 14 horas. E eu, secretario, lavro a presente acta que vae ser assignada pelo sr. presidente, pelos srs. vogaes pela reclamante e por mim. Districto Federal, 27 de outubro de 1933. — **Francisco Eulalio Nascimento Filho**, presidente. — **Arthur Carvalho.** — **Cornelio Fernandes.** — **Antonio Francisco Carvalhal.** — **Saturnino Campos.** — **Luiz Del Valle.**"

SANTA, em Nossa Redacção

José Santa Camarão, o boxeador luso que enfeixa em suas mãos o titulo de leader do box portuguez, chegou hontem, ao Rio.

E, hontem mesmo, Santa visitou as redações dos jornaes da Metropole.

Fazendo-se acompanhar de Villaça Guedes e do conhecido Affonso Silva, "Polar", o gigante portuguez esteve no DIARIO CARIOCA, avistando-se com o nosso companheiro "Swing".

Visivelmente fatigado, Santa nem por isso, embora grande tenha sido seu sacrificio, deixou de pôr á mostra o cavalheirismo de que é dotado.

A photographia acima, mostra o componente da triade dos pesos encouraçados — Carnera-Santa-Baer, falando ao nosso companheiro, momentos antes de se retirar.

Amanhã, publicaremos sensacional entrevista com o vencedor de Heeney.

Comparem só os nossos leitores a figura de "Swing" perto de José Santa e vejam a disparidade dos dois physicos...

Objectos perdidos

Acha-se nesta redacção á disposição do seu dono um maço de jornaes e revistas.

Esses objectos nos foram entregues pelo commissario Attila de serviço ao 4º districto, que os recebeu de um dos vigilantes nocturnos em serviço naquella jurisdicção policial.

Vae depor na 3.ª delegacia auxiliar

Solicitou a 3ª delegacia ao general do Pessoal da Guerra, para fazer apresentar nessa delegacia auxiliar, afim de prestarem declarações em um processo de interesse da justiça, os primeiros tenentes Muniz Aragão e Albuquerque Lima.

CLINICA DE VIAS URINARIAS

Dr. Samuel Kanitz

Membro da Sociedade de Urologia da Allemanha ex-assistente dos professores Lichtemberg, Lewin Joseph de Berlim e Haslinger de Vienna Especialista, em doenças dos Rins Bexiga Prostata Urethra Doenças de Senhoras Diathermia Ultra Violetas Consultorio: 7 de Setembro, 42, Sob. das 13 ás 17 horas. Phone: 4-4493.

JOCKEY CLUB BRASILEIRO

PROGRAMMA OFFICIAL DA 80ª REUNIÃO, EM 30 DE OUTUBRO DE 1933

A's 14.15 — 1ª carreira — Premio CATON — 1.400 metros — Premios: 3:500$000 e 700$000.

		Kilos
1	Xamate	53
2	Japon	53
3	Gaarin	51
4	Marfim	53
5	Gandhi	54

A's 14.45 — 2ª carreira — Premio ROYAL STAR — 1.600 metros — Premios: 4:000$ e 800$000.

		Kilos
1	Copacabana	52
2	Badana	52
3	Marcilegi	54
4	Zamorim	54

A's 15.15 — 3ª carreira — Premio SERVIDOR — 1.300 metros — Premios: 3:000$000 e 600$000.

		Kilos
1	Tarzan	56
2	Errante	54
3	Brasil	55
4	Vampiro	54
5	Broadway	52
6	Juta	52

A's 15.45 — 4ª carreira — Premio JECYRON — 1.600 metros — Premios: 3:000$000 e 600$000.

		Kilos
1	Bolivar	54
2	Miss Linda	49
3	Peteny	53
4	Alterosa	51
5	Gigolette	50
6	Acuerdo	56
7	Alpina	54
8	Lena	50
9	Dão Pedrito	53
10	Vingativo	53

A's 16.20 — 5ª carreira — Premio PLUME DORÉE — 1.600 metros — Premios: 3:000$ e 600$000.

		Kilos
1	Kleops	55
2	Yonne	52
3	Xaxim	48
4	Transvaliana	48
5	Ribatejo	51
6	Ibar	52
7	Xarope	49
8	Hepacaré	52
9	Lenda	50
10	Kyrial	54
11	Todavia	54
12	Alsaciano	56
13	Lambary	50
14	Petulante	50

A's 16.55 — 6ª carreira — Premio SERINHAEM — 1.600 metros — Premios: 3:000$000 e 600$000

		Kilos
1	Ramona	55
2	Kaizer	52
3	Little Jack	48
4	Visette	55
5	Marat	55
6	Brasil	53
7	Traidor	52
8	Crepusculo	56
9	Delva	50
10	Negro	48
11	Massico	50
12	Kruppe	52

A's 17.30 — 7ª carreira — Premio ASSOCIAÇÃO DOS EMPREGADOS NO COMMERCIO — 1.600 metros — Premios: 5:000$000 e 1:000$000.

		Kilos
1	Cairelito	50
2	Sea	55
3	Ultraje	50
4	Tomyris	50
5	Candal	49
6	Radio	52

Rio de Janeiro 26 de outubro de 1933. — A Commissão de Corridas.

A Policia, Em Diligencias de Toda Ordem, Procura Desvendar o Barbaro Homicidio da Rua Humaytá

Diario Carioca

Praça Tiradentes n.° 77 | Rio de Janeiro, Sabbado, 28 de Outubro de 1933 | Anno VI — Numero 1.606

Com a Cabeça Velada e Enforcado no Proprio Leito, Foi Encontrado, na manhã de hontem, o Empregado de Um Director da Sul America

Quem é a Victima — O Local da Tragedia — O Aviso á Policia — O Exame Pericial — A Hora do Crime — Prisões Effectuadas — Proseguem as Investigações

Na calada da noite, num casebre situado nos fundos de uma casa confortavel da rua Humaytá, foi perpetrado um barbaro crime, que surgiu revestido de denso mysterio. Um homem do trabalho foi encontrado enforcado em circumstancias impressionantes. O corpo, na posição em que foi encontrado, a principio, fez crer que se tratava de um suicidio. Passados, porém, os primeiros momentos, as autoridades policiaes, que se incumbiram das diligencias para elucidação do caso, puderam constatar que se tratava de mais um crime mysterioso. da natureza do assassinio dos motoristas Rouxinol e Pinga Fogo, sem se falar noutros mais antigos, como o do "homem do frack preto", de Sara Stanowitch, "Lili das Joias", Maria das Roscas e outros de menor vulto. Desde que tiveram conhecimento do succedido, que as autoridades policiaes entraram a investigar, no sentido de tudo esclarecer. Trata-se de um crime barbaro, que teria sido praticado por mais de um individuo e, assim sendo, outro não poderia ser o movel, senão o latrocinio. Todas as pesquizas necessarias vêm sendo feitas, tudo na esperança de que os barbaros matadores do mallogrado jardineiro sejam apontados á Justiça.

O cadaver do desventurado jardineiro, ainda no local do crime

O local do crime

Foi em um commodo existente nos fundos do quintal do predio á rua Humaytá n. 77, que se desenrolou a tragedia. Trata-se de uma casa de construcção antiga, de frente de rua que tem ao lado um terreno, ajardinado, numa aréa de 30 metros.

Nesse local existe um gradil, que separa o jardim de outra aréa, onde estão situados, o coradouro, o gallinheiro, e um pequeno quarto que, servia de moradia ao jardineiro.

Depois existe ainda um outro quintal, separado deste ultimo por uma cerca de zinco, e que dá frente para a rua Voluntarios da Patria n. 468. Este predio, serve de residencia ao sr. Americo Sanches, um dos directores da companhia Sul-America.

Quem é a victima

Trata-se de Antonio Gomes, de nacionalidade portugueza, jardineiro, casado na sua patria, onde se encontram esposa e filhos.

O morto estava no Brasil ha cerca de 11 annos, tendo entrado para o serviço da casa da rua Humaytá, mais ou menos ha 1 anno. Antonio Gomes levava aqui uma vida muito recatada, entregue exclusivamente aos seus affazeres. Ganhava elle um ordenado de 150$000 mensaes, fazia suas refeições na casa do patrão onde tambem morava.

Pouco gastando com a sua pessôa muito economico era de presumir que o jardineiro tivesse algum dinheiro junto.

A primeira hypothese

Diariamente, o jardineiro tinha por habito sair á rua das 5 ás 5 1|2 horas, para comprar o leite, que era entregue á copeira Nicolina Santos, tambem empregada do sr. Sanches. Hontem, porém, como de costume. a domestica levantou-se, foi procurar o leite na cozinha, para preparar o café do patrão, não o encontrando. Como era natural, o facto causou estranheza. Nicolina foi até o portão afim de verificar se o "seu" Gomes já vinha em caminho. Qual não foi o seu espanto ao verificar que o mesmo ainda estava fechado. Em vista disso, suppondo ella que o jardineiro tivesse enfermado, chamou a sua companheira, de nome Victoria Maria dos Santos, que desempenha as funcções de arrumadeira, para irem até o quarto do empregado afim de verificar o que succedera. Uma vez ali, notaram que a porta apenas estava encostada. Por isso mesmo bateram palmas, sem obter resposta. Insistiram mais algumas vezes. O silencio era profundo. Victoria tomou, então, a resolução de empurrar a porta. Uma vez no interior do commodo, ficou aterrorizada com o impressionante quadro com que deparava. Chamou pela companheira. A copeira tambem entrou, para logo retroceder tremula de medo. Desorientadas com o macabro espectaculo que acabavam de presenciar, sairam em demanda do jardim. Como o chefe da casa se encontrásse enfermo, resolveram não lhe dar logo conhecimento do facto, o que fariam depois.

A communicação á policia

As domesticas, vendo um soldado que no momento passava pelo portão, communicaram-lhe o facto alegando que se tratava de um suicidio.

O militar, foi então até o ponto indicado e depois de rapido exame foi ao telephone mais proximo e deu sciencia do occorrido ás autoridades policiaes do 21° districto.

Seriam 6 1|2 horas quando o commissario Potier; que, se encontrava de serviço, recebeu o aviso.

Immediatamente aquella autoridade rumou para o local, constatando logo, que, não se tratava de suicidio, mais sim de um assassinio.

Como foi encontrado o jardineiro

O cadaver do infeliz jardineiro jazia no chão, estando completamente manietado.

Tinha elle os pés e as mãos atados fortemente.

O braço direito e a perna correspondente estavam atados vigorosamente por uma gravata forte. Com o braço e perna esquerdos o mesmo succedia: estavam tambbem amarrados com um panno de forte tecido. O pescoço estava atado por um cinto de couro pertencente á victima. A bocca estava entupida com fragmentos de panno, egualmente.

Na cabeça tinha elle um vestido a envolvel-a, parecendo que os assassinos, assim procederam para evitar que a victima gritasse por soccorro.

A cama, que se acha situada á direita de quem entra no quarto, estava arrumada, por onde se vê que a victima não chegara a deitar-se.

Existiam ali duas malas pequenas e um caixote com papeis.

Pedida a intervenção da D. G. I.

O commissario Potier, devido á delicadeza do caso, depois de entender-se com o delegado Darcy Fróes da Cruz, pediu a intervenção da Directoria Geral de Investigações, que fez seguir para a rua Humaytá seus peritos, o photographo e um medico legista.

Cerca das 8 horas, estando presentes o delegado do 21° districto e seus auxiliares, compareceram o perito Barreiros, da D. G. I., o photographo Pinto, do Instituto de Identificação, e medico legista, dr. Oswaldo Campos.

O exame policial

O cadaver foi encontrado sentado em angulo recto e ligeiramente inclinado tendo as pernas distendidas e as mãos amarradas as coxas.

Estava de calças e conservava os sapatos aos pés.

Depois de batidos as chapas, procedeu-se a primeira inspecção.

A seguir foi cortado o cinto que amarrava o pescoço do desgraçado e prendia-o á cama, sendo então levantado o vestido que cobria a sua cabeça, verificando-se que a victima tinha outra mordaça.

Uma vez retirada esta, constatou-se ser uma calça de mulher de côr verde, enfeitada de rendas.

Após essas observações o medico legista e o perito, deram por finda a sua missão, regressando á Policia Central.

Proseguindo nas pesquizas

Como o trabalho dos representantes da D. G. I., parecessem incompletos, com a saida dos mesmos, o delegado Darcy Fróes e o commissario Potier, combinaram a pesquiza.

O corpo, entretanto, não apresentava nenhuma echymose.

No pequenino quarto nada existia que denunciasse ter havido luta.

Passando a examinar as malas, as autoridades nada encontraram, que servisse para orienta-as.

Não foi encontrado nenhum dinheiro, nem tampouco nenhum documento que pudesse constituir qualquer prova.

Sobre uma mesa ali existente, foi encontrado um bilhete escripto por Gomes e endereçado a sua esposa, que está ausente, dizia elle que, "se as coisas fossem correndo bem como estavam, elle brevemente iria visitar a familia."

Verifica-se por ahi que os assaltantes procuravam eliminar o jardineiro para se apossarem das suas economias.

A hora do crime

Proseguindo nas suas pesquizas os policiaes, vieram a saber que o jardineiro estivera no botequim da rua Voluntarios da Patria n. 482, até meia-noite.

Tudo indica que o crime teria occorrido durante a madrugada, tendo o pobre homem sido atacado de surpreza.

Ao que parece os ladrões se occultaram no quarto, onde aguardaram a sua chegada. Tanto é assim que a victima apenas teve tempo para despir sómente o pelitot.

José Gomes, era natural de Rio Frio, Conselho de Arcos de Val de Vez, em Portugal, contava 40 annos de idade, e já tinha sido operario da Fabrica de Vidros Esberard, em São Christovão não sabia lêr nem escrever, ultimamente estava aprendendo as primeiras letras com a domestica Nicolina.

Os primeiros interrogatorios

Foram as serviçaes juntamente com o patrão as primeiras pessôas a serem interrogadas.

O sr. Sanches, que como acima ficou dito se acha enfermo; soffreu forte abalo com a noticia da morte tragica do jardineiro.

Depois de ouvidos os domesticos e o dono da casa o commissario Potier procedeu a nova inspecção indo até um predio que está em obras, ao lado da residencia do capitalista, sendo nessa occasião detido o vigia Antonio Elias, o qual interrogado nada confessou. Como elle se tornasse suspeito, foi conduzido preso a delegacia, onde foi posto incommunicavel.

Novas supposições

Continuando nas suas indagações a policia veio ainda a saber que, pouco depois da chegada do jardineiro a sua residencia, um auto parou a porta do predio 77 da rua Humaytá, delle saltando um homem, que tomou rumo ignorado.

A casa onde occorreu o crime, ha poucos dias já foi assaltada, havendo uma tentativa do arrombamento de uma parede, o que entretanto não foi conseguido pelos ladrões por não dispôrem elles de ferramentas apropriadas.

Foi eventada a hypothese de que fôsse intuito do assaltantes; dominar o jardineiro para atacarem o patrão que, segundo consta possue em casa grandes importancias em dinheiro.

Constataram ainda as autoridades ser o sr. Americo Sanches um homem bastante cauteloso.

Além de ter as portas e janellas de sua residencia, bem guarnecidas possue dois terriveis cães policiaes, que pernoitam no interior da casa.

Novas prisões

Continuando a diligenciar em torno do crime, a policia ouviu a senhora Eurydice Monteiro, cujas declarações deixam antever que havia alguem proximo da casa que jurava tomar um desforço pessoal.

Ha cerca de tres ou quatro mezes, a empregada Nicolina, se tornou namorada do carvoeiro Joaquim Francisco de Almeida, socio de uma carvoaria existente no n. 35 da rua Humaytá. Por isso mesmo o delegado julgou opportuno ouvil-o.

Almeida dava-se intimamente com o jardineiro. Ainda ante-hontem, á noite, os dois estiveram tomando café, no Café Botafogo, á rua Voluntarios da Patria n. 482, retirando-se ambos, pouco depois das 23 horas, caminhando a palestrar até á casa do capitalista, em frente de cujo portão se despediram.

Esta informação foi dada á policia por um telephonema sendo confirmada pelas declarações prestadas em cartorio pelo carvoeiro.

O depoimento do carvoeiro

Chamado a depôr, Joaquim Francisco de Almeida declarou, que: ante-hontem á tardinha, foi procurado por Nicolina que lhe disse haver recebido uma telephonema, communicando-lhe estar doente uma sua tia e o convidou para irem juntos á casa da referida senhora.

Pouco depois, sairam Nicolina e Victoria, tendo estas pedido ao jardineiro que este aguardasse a volta de ambas, para abrir o portão. O depoente esperou, do lado de fóra, que ellas saissem e, quando o fizeram elles as acompanharam até a casa da rua Santo Amaro, 122, casa 15, que é a residencia da tia de Nicolina, esposa de Ambrosio Duarte de Medeiros.

Ali chegados, foram informados ser inexacto que estivesse a senhora doente. A informação fôra falsa.

Julgou, então, Nicolina que a tia doente fosse outra, residente em Nictheroy. Como, porem, fosse tarde, combinaram a visita para outro dia.

Regressaram, então, á casa da rua Humaytá, onde chegaram cerca de 23 horas e 30 minutos, encontrando o jardineiro, que estava proximo e lhes abriu o portão.

Conclue Almeida dizendo que o jardineiro foi tomar café e elle se retirou para sua residencia."

Entra em scena o ex-noivo de Nicolina

Nicolina foi noiva ha tres annos de um individuo tido como malandro. Esse noivado foi, porém, desfeito ante a attitude da tia da domestica, que reside em Nictheroy, que lhe prohibiu continuasse, manter ligações com o tal individuo, pois, que se tratava de um desordeiro perigoso.

O noivado foi então desfeito. Depois das declarações do carvoeiro, foram novamente chamadas a prestar depoimentos as domesticas Nicolina e Victoria.

A remoção do cadaver para o necroterio

Embora cedo ainda houvesse sido requisitada a remoção do cadaver do infeliz jardineiro, somente depois das 16 horas veiu elle a dar entrada no necroterio do Instituto Medico Legal.

A SCENA CONJUGAL DA RUA DO OUVIDOR

O CASO NA POLICIA — INSTAURADO RIGOROSO INQUERITO

Causou forte sensação a scena, hontem verificada na rua do Ouvidor, da qual foram protagonistas Adriano de Souza e sua esposa, d. Idalina de Souza.

D. Idalina, pela manhã, entrou, muito agitada, na loja "China e America", discutindo com um dos empregados. Este, revoltado com o procedimento de sua senhora, castigou-a violentamente, produzindo-lhe echymoses no braço.

D. Idalina, saindo do local onde dera tão grande escandalo, dirigiu-se á delegacia do 1° Districto, apresentando queixa contra Adriano de Souza. Contou que o seu marido a deixara por outra mulher e, ante as queixas que hontem lhe fôra fazer, acabara por ser espancada.

Chamado á policia, Adriano fez declarações, accusando o genio intempestivo da mulher.

A seguir, Idalina foi submettida a exame de corpo de delicto, sendo, apos, aberto inquerito.

Mais tarde, os paes de Idalina prestaram declarações, accusando o seu genro como espancador da mulher.

Outras pessoas vão ainda depôr no inquerito.

REPRESENTANTE DE UM JORNAL DO EGYPTO OU TRAFICANTE DE BRANCAS?

A 1.ª DELEGACIA AUXILIAR ESTA' PROCEDENDO RIGOROSA SYNDICANCIA PARA ESCLARECER A DENUNCIA

Alfredo Trisina, moço e elegante, vestindo sempre com apuro, apresentava-se; representante do "Mensageiro Egypciano", importante diario da capital do paiz das piramides.

Estas, porem, não foram as noticias recebidas pela policia da nossa capital das suas congeneres do Prata.

De Montevidéo e Buenos Aires haviam chegado informações muito pouco favoraveis ao jornalista.

Jornalista ou traficante de brancas?

A nossa policia ficou de sobreaviso e logo após desembarcar nesta capital, os representantes da 1ª delegacia começaram a observal-o.

Não muito tempo foi necessario para que os policiaes desconfiassem dos meios de vida do estranho individuo.

Os logares por elle frequentados, os amigos, emfim, tudo depunha contra elle.

Foi residir á casa n. 71 da rua Senador Dantas, onde foi detido e conduzido á 1ª Delegacia Auxiliar.

Interrogado pelo dr. Romero, elle negou adoptar tal meio de vida e apresentou uma carteira de representante do **Mensageiro Egypciano**, com visto do Regio Consolato Generale di Italia, valida até 1932.

A 1ª Delegacia Auxiliar, investiga mui activamente afim de esclarecer por completo a vida de Alfredo Trisina.

Quando Tentava Passar o "Conto do Vigario"

Uma diligencia feliz da policia do decimo quarto districto

Ha 15 dias, chegando de São Paulo o negociante Manoel dos Santos, de nacionalidade portugueza, solteiro, de 32 annos, hospedou-se no Hotel Paulista.

Dois vigaristas, entre elles o de nome Francisco Alves da Silva, mais conhecido por "Chichi", passaram a acompanhar o negociante, visando-lhe passar o celebre conto do vigario.

Hontem, os dois meliantes, saltando do automovel numero 12.036, dirigido pelo motorista Antonio Maduro dos Reis, aventuraram-se a falar ao negociante, contando-lhe uma das conhecidas historias, procurando passar-lhe um "paco" que diziam conter a quantia de 12 contos.

O negociante, depois de ouvir os dois vigaristas, pretextando não ter no momento dinheiro, declarou-lhes que ia ao hotel e voltaria, mandando que os mesmos os esperassem nas immediações do Quartel General.

O sr. Manoel dos Santos dirigiu-se á Prefeitura, onde narrou o que se vinha passando ao cabo n. 168 da 2ª companhia do 6° batalhão da Policia Militar, Waldemar de Oliveira Lima e pediu uma providencia.

O militar, incontinenti, communicou-se com as autoridades do 14° districto e não tardou que apparecessem o dr. Afranio Palhares, respectivo delegado, e o commissario Amador, que partiram para o local indicado.

Ahi se encontrava "Chichi", que, apanhado de surpresa, não poude fugir, só tendo tempo de atirar fóra o "paço" que conduzia, o qual foi apanhado pelo sr. Manoel Corrêa da Silva que, passando num omnibus e vendo o facto, apressou-se a deixar o vehiculo e ir em auxilio da policia.

O companheiro de "Chichi" fugiu.

Da acção empreendida pelas autoridades do 14° districto, com o auxilio do guarda-civil n. 566, foi apurado que o chauffeur Antonio Maduro dos Reis era conivente no caso, tanto que na bolsa de seu vehiculo, ao seu lado, foram encontrados dois "pacos".

Levados para a delegacia, vigarista e motorista, ambos confessaram o plano que tentavam pôr em pratica para furtarem o negociante Manoel dos Santos.

CIGARROS
Hollywood
TYPO AMERICANO
Carteira 1$200 reis
Cia. Souza Cruz

No Botequim do "Bichinho"

Um dos "bambas" da Favella, ferido a tiros no "Buraco Quente"

O lendario morro da Favella hontem, á noite, reviveu os seus tempos idos, com mais uma scena de sangue.

No logar conhecido por "Buraco Quente" é estabelecido com um botéco, o individuo conhecido pelo vulgo de "Bichinho", que pelas suas bravatas é respeitado entre os seus pares.

Virgilio Pereira, de cor preta, operario, de 23 annos, residente na "Pedra Lisa", tambem na Favella, fiado na sua valentia entendeu na noite de hontem, que devia beber no botéco de "Bichinho" e não pagar.

Munindo-se de uma barra de ferro, Virgilio partiu para o estabelecimento commercial de "Bichinho" e pediu que lhe servissem de paraty.

Attendido, Virgilio depois de ingerir a bebida, declarou que não pagava.

Entre "Bichinho" e Virgilio estabeleceu-se forte discussão.

Em meio desta, o operario avançou para "Bichinho" e ia desfechar-lhe uma pancada na cabeça, quando "Bichinho", saccando de um revolver alvejou-o por tres vezes.

Attingindo na columna dorsal e nas pernas, Virgilio caiu ao sólo gravemente ferido, emquanto "Bichinho" fugia.

O ferido foi soccorrido pela Assistencia e em estado grave internado no Hospital de Prompto Soccorro.

A policia do 8° districto, que tomou conhecimento do facto abriu inquerito para apurar a scena de sangue.